越華報

內政部登記證京警字第一八五號
中華郵政認為第一類新聞紙類
電報掛號六四零九
社長陳銳霆 總編輯陳述公
總經理麥鐵孫 許可因
地址：廣州光復中路 電話：壹陸0肆玖
新聞紙第四九五一號
今日出紙兩大張
每份零沽一元五角

澮河兩岸戰事劇烈
重心移近蚌埠
邱孫兩大兵團沿津浦綫南進
豫南勁旅直指商邱斷匪歸路

(中央社蚌埠廿八日電)宿縣固鎮間，殲滅戰已展開，固鎮以北國軍，廿八日十時半，與來犯陳毅匪部三個縱隊砲戰，竟日未停，空軍亦飛臨助戰，予匪嚴重打擊。

(本報徐州廿九日電)津浦宿縣以東澮河兩岸主力戰正激烈進行，空軍日夜出動助戰，匪受重創。另由津浦東側向南追擊國軍，昨連克十餘據點，今晨已與西側越孤山集國軍取得呼應。中午前鋒已迫抵曹村近郊，沿途斃匪甚衆。東路國軍，昨續於大許家南北地區殲殘匪，並收復十餘據點。

(本報蚌埠廿九日電)蚌徐間主力戰展開後，國軍佔優勢，竄璧匪軍第十一，十三等四個縱隊西進，阻撓北上國軍，刻李延年兵團在津浦路西李坡仟橋一帶佈陣堵擊，黃維兵團由南平集(宿縣西南)向南移動，對匪作總擊態勢，前線雙堆集一帶發生肉搏戰，空軍不斷轟炸，士氣甚旺。

(本報蚌埠廿九日電)繼黃維兵團由豫南北進之張淞兵團，先頭抵某地，正直指商邱，壓迫豫蘇間匪軍，斷其歸路。

(本報南京廿九日電)外訊：徐州戰事，匪見南移，向蚌埠迫近，固鎮一帶展開激戰，宿縣北面亦展開激戰。由徐州南下之國軍，已進至該地北二十里處。據未証實消息：國軍實有集中兵力，向蚌埠以北共匪圍勦之必要。

(本報南京廿九日電)外訊：徐州區國軍邱清泉，孫元良兩兵團，已突破徐州南二十里之共匪阻撓，迫近夾溝(徐州南卅里，宿縣北十八里)。邱孫兩兵團係沿津浦路兩旁，平行南下。

(本報南京廿九日息)外訊：接近政府方面消息：宿縣，靈璧區大股共匪，向蚌埠南竄，共匪前頭部隊，已竄至固鎮施縣間，(約在長江北一百廿五里)傳該股共匪約為十五萬，將繞道蚌埠，轉向長江北岸一帶農村擾犯。

(本報徐州廿九日專電)軍聞社訊：徐州西北鄭樓黃集一帶土共第三軍分區所屬千餘人，經國軍分頭截擊，殘匪不支，紛向西北逃竄，刻徐州迄沛縣地區股匪，已告肅清。

增强京滬一帶防務 派艦監視長江下游

(本報南京廿九日專電)徐蚌戰事激烈，當局為加强京滬防務，即日起，由海軍總部撥艦七艘，游弋長江下游，京滬一帶，長江兩岸，并嚴佈監視哨，以防匪偷渡。

(本報南京廿九日電)外訊：長江南岸海陸軍將領舉行聯席會議，商討江防計劃，海軍當局已加派艦隊巡邏南京至九江一帶，封鎖長江下游，京滬警備司令湯恩伯，與蘇主席丁治磐商討肅清滯留江南山岳地帶小股共匪辦法。

(中央社鎮江廿九日電)丁治磐頃赴常州，訪晤湯恩伯，就商軍政配合大計。

徐戰奠定勝利基礎 前綫軍民咸具信心
滬記者團視察後報告

(本報上海廿九日專電)滬記者團徐州之行深感百聞不如一見，前綫民衆之堅定沉着，諸實紛傳之後方，恰成反比例，歷史性之徐州會戰，國軍已完成初步勝利。第二次大會戰，刻已在津浦兩線，宿縣東西地區，形成軍事，亦自徐南移。徐州剿總副總司令劉峙，現坐鎮蚌埠指揮，劉氏在徐接見記者時，指出徐州會戰實係華中戰場之決戰，[illegible]非同平凡，[illegible]第一階段之戰門中，傷亡之總數約十五萬人以上，國軍傷亡約為九萬人。本月中旬，徐州一度吃緊，當時執行指揮之杜聿明，將邱清泉兵團，自西東移，援應黃百韜兵團，此實為戰略上之一大成就。身經百戰之杜聿明將軍，對目前進行之第二階段戰事，極其信心，渠稱：現在聚集宿縣東西兩方之陳劉匪部，必將再碰一大釘子，渠以樂觀之語調稱：津浦[illegible]短期內決可打通[illegible]。

徐市安謐 軍民融洽

(本報徐州廿九日電)外訊：此接近戰火邊緣之城市，雖未回復正常狀態，然戰雲瀰漫，城內滿佈軍人，然軍民間相處至為融洽，市區上空，已鮮飛機來往翱翔，商店仍多閉門停業，惟亦有一部份繼續營業，惟始終未及開頭攤販之衆多，就此種攤販而觀，並無若何缺乏糧食之象，惟就流蕩於城郊之數千難民，其一飯碗似未能每日均滿，此可表示商人對戰局之信心。

政府裁員 給薪三月

(本報南京廿九日專電)中央各院部會裁減人員百分之四十，國民黨中央黨部，被裁者達二千餘人，中宣部僅留十四人，被裁撤人員，各發給薪俸三個月。

太原外圍拉鋸戰 國軍連克各據點

(本報太原廿九日專電)國軍强力部隊，昨晨八時許，向井西山地區之匪展開掃蕩，至午經一度戰鬥，已將距城約四十華里之石千峯，西北高地之千餘匪衆，當為我軍攻克，國軍今晨日與匪激戰，揮出擊淖馬西北高地之匪軍，在我軍步砲聯合轟擊下傷亡極重，匪數度增援，拉鋸戰，掙扎反撲，我乘勢將高地附近各據點佔領，匪雖再次猛攻，已均被擊潰。

(中央社太原廿九日電)井垣西北地區，展開激戰，犯匪於二十八日在東山地帶與南北六團地區，受重創後，遂轉移目標於廿九晚，令其第七縱隊二千餘人猛犯城西北六十餘里關口，以東蘇村柏板附近地區，我守軍與地方團隊，與匪展開搏門，經一晝夜血戰，匪死傷慘重，我軍士氣旺盛，愈戰愈勇，迄廿八晚，匪在我熾盛火力壓制下，攻勢已告頓挫。又井西十餘里南經國軍收復之太石千峯南北地區，廿八日竄到匪地方武裝千餘人，企圖竊擾，國軍正嚴予監視中。又太原廿九日電：太原城郊季春戰重心，移向城西北與西山地帶之趨勢，東南北各綫之匪，連日遭我重創，死傷慘重，廿八晚迄廿九，犯城西北六十餘華里關口之匪，攻勢頓挫，各綫均呈沉寂狀態，為後集中兵力，刻已自動轉移至有利陣地，準備予匪更嚴重之打擊。

沈元鼎任財部政次

(中央社南京廿九日電)總統卅日明佈命令，任命沈元鼎為財政部政務次長。任命李[illegible]為主計部主計[illegible]。

皖省府遷治 夏威請示中

(本報南京廿九日專電)皖主席夏威，今午晉謁總統，報告皖省政情，并就省府遷治問題有所請示。

鼓勵輸出增裕物資 進出口貿易連鎖制
工商部章次長談新辦法三特點

(本報南京廿九日電)工商部次長章季訊，昨日接見記者談進出口貿易連鎖制之特點，謂：為本人一貫主張，前年五月在國外時，即以外匯連鎖辦法建議財政當局，請予迅付施行。本年六月中央銀行之結匯証明書，事實上即為一種外匯證明書之連鎖制，惟結匯證明書之辦法條文稍繁瑣，限制亦頗嚴格，僑匯及國內外自備外匯未得切實解放，以致進出口貿易不如預期之踴躍，國內物資供應仍感缺乏。此次財政部徐部長所提方案，針對以往缺點將管理外匯及貿易辦法均作澈底修正，儘量放寬外匯之限制，使公私外匯資源得以充分利用，而積極鼓勵輸出，合理調節進口，使國內切需之生產器材及民生必需物品均有充分來源，藉以增裕物資，穩定物價。在目前情形下實為一最切實而有效之辦法，此辦法之特點有三：(一)所有出口外匯，華僑匯款，及國內外自備外匯，均得換取外匯移轉證，自由洽定價格，寬限轉讓，此為匯率之實行解放，一方祛除出口困難，一方增加外匯收入。而依照此項辦法結匯物資，政府即可避免大量通貨投入市場，尤於穩定物價不少補助。(二)關於對外貿易之管理，除積極鼓勵輸出外，進口方面將輸入貨物分為限額與非限額兩大類，限額進口貨物，依生產事業之實際需要，合理調節，而非限額進口貨物中，又將指定若干必需物，如米，麥，棉花，煤炭，油料之類，准予免證進口，俾得大量自由輸入，以應當前迫切之需要。(三)[illegible]行辦貨進口者，皆可免辦外匯繳手續，其中免證進口之貨物，更可免辦申請輸入手續，此項規定最便利商民，對於鼓勵國外資金以物資形式輸入國內，尤具特效，總之，外匯之主要用途無非在購入必需外貨，以補充國內物資的缺乏，此點，此次新辦法充分顧及之，而側重物資供應，實已把握外匯政策之核心，假使政府他方面之設施能與之密切配合，則前途成功絕無疑義。

美維他命丸一批運華 配發五大城市大學生

(中央社南京廿九日電)全美天主教大學生聯合會，為增進中美兩國大學生友誼，自美徵集維他命丸一批，贈與中國各大學學生，業已運華，由中國天主教福利委員會，配發與平，津，滬，京，穗五城市之大學。南京共分配一千包，經由該會駐京代表郝蔡兩司鐸，根據各大學同學之需要為分配標準，凡缺乏營養同學，均可自由申請，「不限定宗教信仰」。

難民五萬人 移贛省墾植

(中央社南京廿九日電)社會部對於難民積極救濟工作，近正加强實施，為助難民自力更生起見，尤着重於生產救濟，頃悉：該部擬有二十萬難民之移墾計劃，分期進行，先將青年難民五萬人至江西農墾，會同有關各部門洽商，決定：(一)種籽肥料農具耕牛房屋及難民食糧等，由省府撥給，(二)難民之交通及食宿，均由政府負責，預計需經費金圓四千[illegible]，向府接洽，[illegible]核撥，江西現有[illegible]決定[illegible]容人數[illegible]行政[illegible]

白崇禧在漢演講 戡亂剿匪意義
剿匪戰爭決不是內戰 而是全世界的大問題

(中央社漢口廿九日電)武漢三鎮黨員聯合紀念週，暨武漢區工幹班畢業同學聯誼會成立會，于今晨十時在漢口合併舉行，白總司令崇禧主席，行禮後白氏首先引述首義北伐及抗戰三時期，謂抗戰勝利是民族主義的實行，首義及北伐的成功，是民權主義的實現，如今的戡亂剿匪，是民生主義的工作，吾人應切實行二五減租，平均地權，節制資本，為多數民衆謀幸福，有了多數民衆，才能從事剿匪工作。白氏繼謂：剿匪決不是內戰，因為共產黨是國際性的，例如在東北共軍，便包括中共四十萬人，韓共十五萬人，與日共三萬人，蒙共十餘人，這個戰爭可說是二次世界大戰的延長，也可說是三次大戰的開始，此次大戰，埸養了共產黨的實力，已不是某一個國家單獨的問題，而是全世界的大問題，全世界人士應聯起共謀解決途徑，方能獲致世界和平。

孫科對美記者暢述 對美援華之新期望
極需麥克阿瑟來華任軍事顧問 並貸我五億元穩定貨幣

(本報上海廿九日專電)合衆社息：新任行政院長孫科，昨日單獨會見合衆社記者稱：渠希望不日發表談話，代表全國各階層組成之政府，然不擬邀請共產黨入閣。孫氏指出：故內閣尚未組成，國策尚待內閣全體之討論，其發表談話悉係個人意見，其對政策之決定，當然有重大之決定力，孫院長又稱：渠境如此，故政府在若干方面，必將反映美國之見解。孫氏再稱：據渠個人看來，中國應作合理讓步之美國，早日取得重要援助。渠擬將此政策交內閣討論，以麥克阿瑟軍事顧問團來華，中國極需美國軍界極富聲望之軍事顧問，担任統率剿共戰事，中國並[illegible]付以全權，以是[illegible]成供外船[illegible]入貨品，[illegible]如此，渠稱：孫氏答覆詢及[illegible]而利用中國內河之[illegible]根據美軍事顧問之[illegible]能成立一方策[illegible]為「時間問題」，而日本及菲律濱，日後亦或將陷入共產黨掌握中，孫氏又稱：蘇聯目前之對華政策似在東北立即成立强有力據點，而積極南進，共產計劃似尚不在創立獨立之「滿洲國」，猶如日本之所為者，反之，中共可能首先以「中國人民民主國」一類名義成立政權，以博人民之好感，然後於根深蒂固後，將擬要求美國貸款以穩定中國貨幣，渠對貸款數字尚未有定，有人估計約在二億元至五億元之間，並認為其最大任務，在加强國民黨之團結，並起用少數黨及新人物「猶大政府基礎」云。

滬各界提供改革意見
希望建立責任內閣
須實施經濟自由政策 勿與民爭利減輕負担

(本報上海廿九日電)航訊：新任行政院長孫科，特於昨日下午三時，假其私寓，邀請滬市工商，教育，新聞等各界領袖，潘公展，錢新之，杜月笙，成舍我，江一平等，聽取諸氏對現階段改革之意見。首由孫氏說明值此艱困時期，忽奉命組閣，惶懼萬分，先毫無準備，至今日政府之局勢，決非一人之事，乃全民之責任。國民黨內部應一致，上海市民，尤應奮起為政府後盾。過去政府政策或有錯誤，行動或太遲緩，今決澈底檢討虛心改革，盼大家今後需認清這個政府是我們人民之政府，人民與政府應通力合作，打成一片，則救國自有方策。我們自己已有了辦法，友邦之援助，亦會源源而來，前途可以開朗。

關於內河開放問題，孫氏表示今後美援救濟物資船隻，可由美直接開駛至中國內河各口岸，則船停泊漢口下貨，沿岸經營其他業務，不得船返美時，可將我國上游之出口貨裝至美國。此可使中美雙方便利，省時省錢。上述之開放，是有條件，有期限的，與真正內河之開放性質不同。席間航業代表錢新之，杜月笙二氏表示願於日內召集航商，討論此問題。

關於美軍顧問團事，孫氏稱：美軍顧問團好的建議，政府應虛心接受，切實施行，如果我們不能實施，亦應當老老實實，將不能實行的理由告訴人家，要朋友來幫助我們，我們一切相信朋友，使朋友加强援助我們。

綜合昨日各方意見，均甚坦白率直，分別如次：(一)今後之新內閣，盼孫氏迅速樹立實任內閣之基礎。(二)財政經濟方面，已往之事姑且不談，但新閣成立後，政府應實施有計劃之經濟自由政策，確定國營民營範圍，切勿與民爭利。(三)希望迅速改善徵兵徵實制度，減輕鄉村農民痛苦，請政府切實考慮，施行募兵平亂，徵兵衛土。

空軍活躍錦西冀東 更番轟炸獲致戰果

(中央社北平廿八日電)我鐵翼部隊，活躍錦西及冀東各地，發現匪綑著良好目標，當自廿七日午後至廿八日上午連續不斷分批飛往錦西，朝陽，樂山，王廟，虹螺舖，家屯，白石嘴門，華江，六家子，玲瓏塔一帶，及冀東遵化，遷安，豐潤，田營峯口各地，對正在運動中之匪，轟炸致果，計擊斃匪約二千餘，擊毀火車機車一輛，卡車百餘輛，物資無算，炸斃騾馬二百五十餘匹。

冀東國軍保衛灤縣

(本報天津廿九日電)外訊：据撤退抵此間之開灤煤礦職員談稱：秦皇島防水堤及海港設備均已由國軍砲艦及兩棲登陸艇砲轟破壞。此乃國軍因戰略上之必需步驟，主動撤退秦皇島，目前國軍在冀東之最前綫保衛灤縣，國軍已轉移陣地保衛灤縣[illegible]。

立院長中央提名 吳鐵城呼聲最高

(本報南京廿九日專電)國民黨中央黨部廿九日舉行紀念週後，若干中委，會交換有關立法院院長選舉意見，咸主由中央提名，俾免糾紛。因此後立院議事意見，慨以黨中決策為依歸，故新任之立院院長，勢須與黨內各派系關係密切，一般認為吳鐵城最為合宜。立院民主自由社，廿九日起，已開始對外聯絡，擁吳當選，革新俱樂部，廿九日下午二時，亦集會商討改選問題。

(本報南京廿九日專電)自立法院長孫科出任行政院長後，繼任院長之競選，正在該院各派系逐漸展開，頃中，革新俱樂部，民主自由社，及新政俱樂部等各組織，均分別集會討論立院院長競選事。立委宋述樵，李文範等數十人，一致主張立院院長人選，應由國民黨中央提名，人選以吳鐵城呼聲最高，傳陳立夫不願競選立院院長，斯年又不願競選立院長，院長選舉日期，現尚未決定，至今日止，仍未提出辭職[illegible]互選[illegible]方可進行[illegible]。

青年黨發言人表示 不參加孫內閣
期望於孫閣者有四點

(中央社上海廿八日電)青年黨宣傳部長王師曾，廿八日就孫科受命組閣事發表談話稱：本黨對于孫科先生以立法院多數黨領袖之地位，出而担任行政院長，認為乃合于民主政治常軌之舉措，尤佩孫先生值此國步艱危之際，勇于任事之精神，目前所望于孫內閣者：(一)充分發揮責任內閣精神。(二)加强建立人才內閣陣容。(三)迅速而有效施行足以收拾人心，振作士氣之政策。(四)切實維護憲法之尊嚴，及民主之真諦，不宜作根本動搖民主憲政立場之措施，以致減少戡亂之意志。至于孫科先生表示將結合國民黨內各派系，俾形成舉黨一致之局面，吾人回想廿餘年往事，亦覺有此必要。假定能先求得國民黨內之一致，進而求得舉國之一致，或不甚難應付目前危局，必有相當補益。過去本黨基于國家之責任，曾參加翁內閣，以分担一部份責任，年餘以來以無補時艱為憾，現在本黨參加翁內閣之人員已經連帶辭職，今後得以在野之地位，仍本過去反共之主張，與在朝黨配合，其收效或較參加政府為多也。

(本報南京廿九日專電)青年黨中央黨部將遷台灣，李璜飛台，即為此事。

孫科割治腿瘤 經過情形良好

(中央社上海廿九日電)孫院長科，今晨九時，由夫人陪同前往錦錠治療院割治腿瘤，經過情形，甚為良好，四五日內即可痊復出院。

張羣視事

(本報南京廿九日專電)新任中政會秘書長張羣，今日正式視事，張氏今晨出席中央紀念週，會作簡短致詞，對黨內加强團結一點，渠特別强調，對黨務刷新，尤有信心，望黨內同志協助。

七百餘美僑 分三批離滬

(本報上海廿九日電)外訊：美僑七百六十人，將於數日內分乘運輸艦三艘自上海撤退。二百名於三十日乘運輸艦「共和國」號，六十名於一日乘改裝驅逐艦「巴斯」號，五百名則於四日乘運輸艦「安得生」號。美領館透露：自十一月十五日以來，美軍事顧問團自華北及內地空運撤退美僑四百六十五人，及其他國籍僑民六百人，本日撤退抵滬者有二百廿二人。

日七戰犯 仍未絞決

(中央社東京廿九日專電)盟總新聞處今日下午發佈簡短宣告稱：被判死刑日戰犯七人，健康情形均良好，該報告述稱：處死戰犯，均會經告知「維持國際軍事法庭之判決」。據今晨往訪巢鴨監獄廣田弘毅之女稱：伊父尚不知麥帥已決定支持判決。又稱處死各犯，自十一月廿四日起，即不准閱報。

(中央社東京廿九日專電)據此間新聞聯絡處本日午後公報表示：判處絞刑七戰犯，可能已接獲得於廿四小時後行刑之通知，然該處尚未直率說明已發出上項通知，據稱：已通知諸犯，謂麥帥支持遠東國際軍事法庭之判決，各方認為此項聲明，即為係七戰犯被處絞刑前廿四小時之通知書。

中醫師檢覈及格 可持批文向衛生部領証

(中央社南京廿九日電)考選部辦理醫事人員，及中醫師檢覈案，為使聲請人于檢覈及格後，早獲正式開業起見，特與衛生部商定，今後准持用考選部及格批文，逕向該部直接換領醫務職業証書，僅須於批文上，加貼應繳之相片，加蓋鈐印，即可憑此審檢登記給証，至其他律師，會計師，農工礦業技師各類考試及格案件，放選，均已分別洽商仿此辦理。

貴陽和中公司 歇業啓事
近以商業蕭條，開支浩繁，本公司經股東議決於本年十月底結束，原派往各莊負責人員限至十一月底所有按揭往來及各地聯號因聯繫而互相參加之股份並對外担保等一切手續於如期前完全理清，以後如有仍用本公司名義在外活動者，係經手人是問，概與本公司無涉，特此聲明。

廣州市新興同鄉會舉行同鄉大會啓事
本邑毛匪猖獗，騷擾地方，民不聊生，閭里為墟，茲為發動留省同鄉響應救鄉運動起見，定於十二月一日下午一時假長堤海珠戲院舉行留省同鄉大會，討論救鄉急切事項，除分函外，特再登報週知，凡屬同鄉，務希撥冗出席，共策進行。理事長葉佳賢暨全體理監事啓

律師陳鴻鈞代寶善堂買屋通告
據稱：寶善堂受麥漢生自置屋業一間坐落本市黃沙分局轄內嚴辰坊第七號上蓋連地附着物俱全面積限登記圖為準，當經立帖交定訂明本年國歷十二月六日交易，如對于上開屋業有權利關係未清者，請于交易前向賣主理妥，一經交易後與本堂無涉，請代通告等語前來，除標貼外合代通告如右。南海衛三十六號二樓 電話一七六九八

律師何礪强(受任龍津中路一七一號羅泗記店暨經理羅柱雄常年法律顧問)**并遷移事務所公告**
如有侵害上開當事人營業財產信譽及其他法益者，本律師應依法負保障之責，再本事務所現遷大德西路四二三號三樓，合併公告如右。事務所大德西路四二三號三樓

追認業權聲明
陳崇義堂陳愼安於民國卅二年間買受九江關瑞鳳祖祥發堂基塘一口坐落南海九江東方上六社保大太和社後第四畝零，現經關瑞鳳祖代表關瑞鳳等議請於登報期內提出，除雙方共同呈請九江鄉公所備案外，特此聲明。關瑞鳳祖全權代表關瑞鳳 陳崇義堂陳愼安 啓

存欵者注意
啓者各戶日前寄存本號之款，間有為時已久尚未到來提取，本號實不能代為無期限之保存，茲特登報聲明，請各存戶於即日起六個月內前來提取，本號當依現行法令辦理支付，如逾期不提取，即視為放棄權利，本號亦不負清理支付之責，特此聲明，以免後言。東莞橋頭合安隆 常平安合號 周波啓

韓大成堂買田再聲明
本堂憑中買受陳惠河承父遺下圍田二坵(一前向純厚堂韓長父子買入)坐落番禺九如鄉一坵土名孖窖入全畬圍約九畝又一坵潦厚沙南豐圍約三畝共田十二畝，訂立斷賣契，經週知展期國歷本年十二月一日交易，不再展期，如對於上開之田倘有關係任何權利主張及其他一切轇轕未清等事，速於期前向賣主理妥，倘經交易概與本堂無涉，特再聲明如右。

律師邵洛滔代永華昌談華鎏聲明
據稱「本號自遜清在廣州市惠愛東路二三四號開設五十餘載，向辦發展，日前因返鄉料理母喪致被誤會，現本人回穗主持店務，繼續營業，貴客光顧，請按時移玉，並懇代聲明」等語前來，查尚適法，特代通告如右。事務所廣州市崗海路五十三號二樓 電話：一七一九二號

番禺縣參議會啓事
本會定期於本年十二月十六日舉行第三次全體大會，尚望本邑賢達及各界人士對于地方興革多提意見，務希不吝拚予十二月五日以前交市橋本會為荷。

西南烟公司徵請代理啓事
本公司經銷一中製烟廠出品佛宮香烟，風行海內，為日已久，現更新製廿枝裝光牌名貴香烟，即日上市，為擴大銷場起見，增設後列各處代理：
廣東省西江．北江．南路．沿綫分代理
廣東省汕頭市總代理
廣西省梧州市總代理
如有現在就地經營捲烟業之商行願為上開代理者，請逕向敝經理熊少康商洽。
廣州市抗日東路一四號 電話：一五六零五 一一三二五七

新到俄國 青春液
專門診所：割包皮有廿五年歷史兼理內外全科
診所：廣州豐寧路壹百四十八號 ▲電話一壹九六五
此是油製劑由本醫師注射作療治之用並非外賣品，專治腎虧陽萎老年衰弱，如注射蓋世維雄等藥無效者不妨一試▲近更有女子青春液寄到，可治顏容易老子嗣艱難等症。許修五醫師啓

律師陳仲墀劉景華代合德堂買受鋪房聲明公告
據稱「本堂憑中買受內洪業自置坐落廣州市小北分局轄內惠愛東路門牌第二百七十三號舖業一間上蓋連地照契照舖四至，立契交易，如對此不動產有任何關係及各種轇轕，希於期前向賣主理妥，一經交易概與本堂無涉，請代公告」等語前來，合代公告如右。
陳仲墀律師事務所 惠愛東路二二八號二樓 電話：二八〇〇二
劉景華律師事務所 文德路朝陽里十號 電話：一〇八九三

宋主席昨由港返穗
黃國樑任粵保安副司令

(中央社訊)廣州綏署宋主任夫婦，秘書長許世瑛，(廿九)日下午四時由港飛返本市。

(中央社訊)廣州綏靖公署宋主任，昨(廿九)日手諭發表：黃國樑為廣東省保安副司令兼保安處處長，黃氏本省增城人，歷充師長六十五軍軍長，整編六四師師長，整編第三軍長，曾任兵團副司令等重要軍職，曾於山東范家集戰役卓著殊勳。

由滬運現來粵 每人限一千元

(上海航訊)上海金融管理局為防止滬市資金之湧流華南，訂有運現匯款限制辦法四項如下：㈠商業行莊公司商號及人民攜帶現鈔赴粵，每人以一千金圓為限，除中央銀行外，國家行局庫對於調撥頭寸，或其他正當用途，而必須運現赴粵時，應函請當地金管局轉報財政部核發運現證明書，方可起運。㈡凡未經財部核准之超額運現，超過部份存出後，逕交當地中央銀行專戶存款，發給三個月定期存單，到期無息發還。

如有超額 檢貯央行

匯款限制 每日十萬

㈢由滬匯粵匯款，每日匯出總數，不得超過十萬金圓，由漢匯粵匯款，每日匯出匯額，不得超過五萬金圓，每筆匯款以五萬金圓為限。超過者應先報核方得承匯，滬漢兩地每日匯款總額應由當地中央銀行與銀錢業同業公會商定各項承匯配額，報經金管局核定，但承匯行以廣州設有分行或總行在廣州者為限。㈣核定承辦匯粵匯款之行莊，於每日業務終了後，應將匯粵匯款五萬元以上者，逐筆分列，五萬元以下者，彙列總數，編製匯粵匯款日報表，報請金管局備核。

台山團警在浮石鄉 圍勦行劫冲蔞匪徒

(台城訊)縣警局長麥霞冲會同警衛團卜副團長，率領團警三路追勦劫冲蔞匪，廿六下午追抵都斛，地方團警報告：該劫匪逃入浮石鄉內云，團警等由都斛沿台赤公路經浮石鄉開返冲蔞，夜深復由冲蔞開至浮石，廿七夜長二時許抵達，時有匪徒三名，立棄身穿大褸逃命，團警在袋內檢獲步槍子彈兩顆，與冲蔞墟惠成銀舖被劫子彈相符，足證確屬匪，即嚴密包圍，電報團部及縣府，至(廿七)下午二時許，縣府派自衛總隊附陳邦俊，率隊會同警衛團張運，乘專車抵浮石展開搜勦清鄉工作。

香港金市 昨先起後跌

(香港廿九日長途電話)金融市場，黃金上升，稍趨回跌，開市二二九九，二二五，最高三零二二，七五，收市二二九九，美電五二一五，美鈔五一九。

周象賢抵穗 接長港務司

(本市訊)新任廣州港務工程局局長周象賢，日前抵穗，定下月一日接任，前任局長陶述曾，已準備交代。

曲江警察 捕一拐婦

(曲江九日長途電話)市風度路一百六十七號住戶廖突中，湖南人，有女名鳳牙，年華雙十，近，廿五在南門飛機場附近，與一婦人相值，被誘至車站，正擬搭車往湖南，形跡可疑，為警發覺，向亞鳳盤問，該婦見勢不妙，乘間欲逃，警將之捕獲，一併帶局訊辦，據稱胡曾氏，現住大田鄉，堅不認有拐帶人口情事，局轉解法院辦理。阿鳳交保。

土製煤油公會決定 集體購運柴油 下月起准自由復工

(專訊)市土製煤油工廠為反抗三外商公司及代理商操縱柴油價格，由本月十一日起，一律停工，昨午該業公會召開全體會員代表會，理事長梁發報告請求配給柴油案，已呈報政院外，並討論組織聯營行，置行集體購運原料(柴油)當修正章程通過，公推梁理事長為協理，林常務澤民為經理，負責辦理；同時以各廠停工後，煤油已核准自備外匯輸入，三公司及其代理無法壟斷操縱，故油價大跌，足以表示以前洋商之控制陰謀失敗，而土油得獲甦蘇之機會，故決定停工期限，計至本月底止，以後可自由開工，以維生產云。(石)

佛山南華酒店 發生炸彈案詳情

伴不識字 開房藏彈

(南海訊)佛山平路華南酒店，廿八日下午四時發生炸彈爆炸案，昨報已略記，事後記者向各方採訪，所得消息如下：是日下午四時十分，有男子一人，身穿絨大褸，內穿黑士布衫袴，足穿黃皮鞋，約廿許，手攜舊報紙包，類似布面唐裝，色褸，工人亞漢代登記，並請管房工人亞漢開二樓二一五號房，其登記，據稱：陸永廿五歲，南海人，業農，由順德樂從來禪，等語，填寫畢，付租後，將房門局閉，即出房下樓，十五分鐘後，管房亞漢以其神色張惶，疑為盜竊，入房檢視各物，未有損失，最後見五桶櫃內，放有該男子攜來紙包乙包，撫之甚輕，未啓視，乃出而將房門

隆然巨響 器具粉碎

距離去未及二丈，即聞隆然巨響，是時鄰房住客，亦被震落床下，旋見亞漢人三五名，房衝出，濃烈黃烟，從無氣味奇臭，知為發炸，破門入視，五桶櫃一張，已被炸破一部，該房玻璃窗，白雲石面，亦被炸爛一部，木料全燬，井無傷人。並拾獲狀類彈殼之破片及棉花少許，據店東稱：該店事前井無接到任何恐嚇函件，店伴亦與人無忤，但據一般推測，或係報復行為云。

八千九百噸暹米 由曼谷起運來穗
供穗汕明年一月份配售

(專訊)招商局前派海康兩輪，赴暹運米，該兩輪定於昨(廿九)日自曼谷啓碇開粵，計下月八日可抵黃埔，查該批暹米係糧部採購，指定全部撥穗汕兩市明年一月配售(田)

籌募布鞋勞軍 發動歌伶義唱

(專訊)本市籌募布鞋勞軍，昨假社會局

美副領事訪粵路工會 談美國援華漸趨積極

(專訊)美駐穗副領事石吉章，昨日下午三時偕員訪問粵路大沙頭工會，由該會理事劉章何兆華賴耀生等代表招待，石氏詢問各工人生活狀況及待遇等問題，經該會理事詳細答覆，最後石氏表示：美國援華，決支持到底，美國對華如何，實不足取信，現美已向中國政府及各界研詢援華意見，如何始能使中國工人及一般人民直接受益生効云。(湝)

米糧公會議決慰留 何錦文陳嗣卿辭職

(專訊)本市米糧公會理事長何錦文提出辭職，已誌前報，茲該會接到常務陳嗣卿辭函，昨(廿九)日下午五時，召開理監事聯席會議，提出討論，僉以何理事長不獨對於會務年以來，處理有條不紊，且於此次糧情波動，能協助政府穩定，為同業推崇，難任引退，當即一致表決慰留。

何氏 辭意 堅決

惟查何氏辭意，則以內心之苦悶，當政府執行限價時，糧商均能遵照公價售糧，而當時糧價實際已高漲至三四倍，致令糧商損失慘重，且有零售商數家因此而告傾倒，事後要求政府向當局建議，設法彌補，此次因服從政府功令而受損失之糧商，但尚未獲採納，因此意冷心灰，故雖遭挽留，彼亦亦必再辭謝，又該會議決從十二月份起，調整月費，批發商收卅元，零售商十元。(石)

調整金價祗屬謠傳 滬當局解釋不能隨便變價

(上海訊)近日投機份子謠傳央行規定黃金價格(每市兩一千元)或將兌現存款比率調整增加，企圖掀動金融物價，以遂其取利之私慾，其影響已見於市場金價之趨升，及市民求現購金情形之日衆。致廿七日往中中交農存款兌現者，擠擁不堪，甚至央行在下午五時後，列隊守候者，尚逾百人，有關當局稱：央行規定金價經修正辦法決定後，決不致隨時變更，內存款兌現之目的為擬定今後金圓券之幣值，如變時變更，實非與原意相反？故市場謠傳，殊不足信云。

投石問路？ 海珠票價增至卅元

(專訊)當局議定粵劇票價不得超過十八元，昨海珠院突增至卅元，聞此係投石問路辦法，苟無反響，則太平樂善等院亦援例增加。(憤)

金管局令 行莊增資展限年底 務須依期辦妥

(專訊)廣州金管局昨訓令銀行及錢銀業兩公會，略謂：現奉財政部代電內開，茲據上海市銀行商業等同業公會代電，為邇來市面銀根奇緊，行莊增資困難情形，請准將增資期限展緩等情，業經本部核定各地行莊增資期限，依照法律施行日期條例之規定計算，原應於本年十二月底以前截止者，均一律准予展限至本年十二月底截止，各行莊務須依限辦竣，毋再遲延自誤，合行電仰知照云。(石)

香港鑽石價高 南來豪富斥資搜購

(專訊)平津京滬豪富紛紛來港，彼輩挾大量游資，除購置地產物業外，並出高價搜購鑽石，市價比平時幾超出百分之五十，聞中區有數家鑽石首飾店在最近一旬間，獲利數十萬元。

五角銀輔幣 財部飭停鑄

(南京廿七日航訊)據財部發言人稱：自金圓券發行條例修正後，該項條例中即無發行銀質輔幣之規定，前由中央造幣廠印鑄之五角銀輔幣，經財部飭令停鑄，不再發行。

湄洲會館理事被控 藉名送禮需索圖利

(專訊)地政局息，據本市下九西路一五二號(即原日湄洲會館)同人郭次文潘少榮等呈控，該會館理事藉名辦理登記事，須致送港幣數百元禮物，方能將契紙領回，謂：此事即詢李局長，記者特為答稱：本案早於卅五年辦妥，並經於同年十一月廿九日發狀，而該會理事竟於領到權狀後兩年，仍瞞騙會員需索送禮圖利，足見該理事係藉名無疑云。(方)

台山 僞昃紙索騙 追究担保人

(台山訊)上城前陳某，曾向出綫西柵伍姓伍其姑母陳氏借得港幣數百元，後攜偽花旗銀行通天美金昃紙二張，面額一千，交其姑代找，除還款外，另找餘款二百元，後陳氏央僑者伍某氏持到斗山會信號找換，得伍某口頭担保，換得港幣二千元，證實該昃加蓋店章，由本墟某銀號往港花旗銀行提款，銀行人員見昃上簽字筆跡不同，紙質亦異，某銀號乃將原昃交回信號，指係偽造，拒不兌元，會信號即取回港幣二千原款，陳某乃追担保人某，陳某不見面，昨會信號投西柵公所，召集關係人到案調解，後由父老勸伍陳氏將田產變償，伍陳氏應允，但伍氏家姑不允，調解終無結果。現邑人以通天昃多糾紛，多不樂意行用。

僑滙牌價 本市較低於上海
穗國行已電滬謀補救

(專訊)昨日僑滙牌價，并無變動，上海美元滙價仍為三二，廣州滙價為二六七五，與去週末價相同，據此間中國銀行息：僑滙價隨時掛牌，旨在接近黑市，吸收僑滙，惟廣州牌價還較滬價為低，僑滙自廣州滙入，損耗甚鉅，該行為謀補救，昨經去電總管處請與央行業務局接洽，并察廣州黑市情形，酌量提高，以符爭取僑滙政策。(宏)

國際難民組織 調查待遣緬僑

(中央社訊)聯合國國際難民組織遠東局廣州辦事處，為明瞭待遣復員緬僑確實人數，以便計劃下年度遣送工作起見，並特印發調查表一種，分寄各緬僑團體，並洽請僑務處廣州市緬僑協進會，江門僑務局及柳州華僑協進會，協助辦理，如緬僑中有地址不詳或變動者，可就近向上列各機關請領調查表，依式填妥，於本年底以前寄還該處，以便辦理，如逾期未填交者，當作不復員論，取消遣送資格。

滬外滙証畧漲 廿七日曾升至廿九元

(上海航訊)廿七日外滙移轉証繼廿六價格廿七元五角開市，內進口商買意頗切，升至廿九元有成交，結果畧降五角為廿八元五角，較廿六日上漲一元，僑滙移轉証廿七日仍掛牌卅二元。據中國銀行外部負責人稱：此項結滙牌價辦法自實施以後，每日經收僑滙約五萬美元，今後牌價將採取機動性調整，俾與黑市價格不致距離過遠，渠亦承認僑滙向黑市流入數字，將逐漸增加云。

配售處公佈 今日發証保甲

(專訊)今(卅)日配售處公佈各區發証保甲編號如下：惠福第十一，十二，十三保，長壽第十一，十二，十四保，漢民第十三，十四，十八保，廿八保，逢源第一，十八，十保，西禪第一，陳塘第十三，十八保，太平第十，十，五保，靖海第八保，東堤第五，十五保，小北第五，八保，德宜第四保，豪聖第十五，十六保，珠江第五，十三保，洪德第七保，黃沙第三，四保，大東第九保，西八保，六保，海幢第三，山第六保，前鑑第六保，東山第三保，芳村第一保，南岸第五保，十，沙河(龍洞)第九，十一，十二保，恩洲第二，五十，八保，十六保，崇文第十，十三，十六保，廿六，十九，廿一，廿，六保，教和第九，十三，十保，公和第十，十五保，十六保，石牌(洗揚)第一，二，三，獵德第十二，四，五保，彬社第十三保(田)

粵北輔幣缺乏 市場仍用法幣

(專訊)昨據粵北來客稱：粵北湘粵邊境一帶，金元輔幣極缺，樂昌坪石等地，市場習墟買賣交易，法幣仍然在市面照常通行，政府欲澈底收回，應派員下鄉掉換。(水)

金管局再派四職員 到台山繼續檢查

(新昌訊)穗金管局以前派來埠檢查之唐夏威諸等毆傷後，廿五日再派員來台，調查某銀行舞弊案，頃悉，此次派來之檢查員共四人，廿六日抵三埠，下榻長沙美源行三一二號及三〇五號房，廿七離長沙轉往台城，繼續執行檢查工作。

江門央行續收兌 黃金外幣大洋券

(江門訊)江門央行主任稱：㈠本行昨奉令恢復收兌國幣關金券，延至明年一月底止截止，惟該項關金國幣應停止流通，經轉知各銀行及郵局繼續收兌，㈡金銀外幣，奉令照新頒折合金圓比率，繼續收兌，按美鈔折合金圓為一比二十，港鈔為一比三七五)金銀收兌由央行辦理，外幣收兌，中交農三行仍可辦理。㈢近來掉換銀鎳幣者甚擁擠，惟市面則甚少該項鎳幣流通，現顯屬有人收購圖利，限定每人掉換鎳幣額減為二元，奉經派員赴穗領運大量輔幣，日內返市。

鎳幣外流 限兌二元

香港 荷理活道火警 焚斃小童一口

(香港廿九日長途電話)今午二時廿五分，中環荷理活道(舊皇仁書院處貧民區)突然發生火警，消防隊趕到救，因風猛物燥，無法施救，瞬息燒去貧民木屋三百餘間，事後調查：燒死小童一人，貧民財物盡付一炬，現該處貧民數百名，無家可歸，又值寒凍，哭聲震天，東華醫院總理林厚德親赴災區視察，理立即帶同難民回院辦理登記，按名配發寒衣，施予粥飯作暫時之救濟云。

馬路安全線 將以瓷器鋪成

(專訊)公用局預定明年請領鉅款，完成全市馬路要衝之安全線，每線擬照香港規模，以特種瓷器舖成白線，俾能永久，昨已具市長核准，當可依期辦理。(平)

澳門 無業無親遊民 隨時拘解出境

(澳門訊)澳警局飭警員，隨時拘捕無職業及無居址親屬者，可拘留數日後，凡查明無親之遊民，即遞解出境。

香港銅鑼灣旅店 男女殉情 吞鎗自殺

(香港廿九日長途電話)本港華警五六四號郭凌洲，(廿六歲上海人)於昨偕其女友黃二，往銅鑼灣景酒店開卅二號房宿夜，今晨九時許，該店店役突聞該號房發生槍聲數響，即入查視，發現郭凌洲身中兩槍倒臥床上斃命，女子黃二太陽穴中一槍，受重傷倒臥地下，警探聞訊，到該店察，於女子身上發現遺書一紙，云：「我倆生前不能結合，願再做夫妻」，現女子送入醫院救治，仍在昏迷中，未能探錄口供。

台山金店停業被罰案 留穗中委請緩執行

(專訊)台山一百卅七家金飾業代表李召生黃炳泉等五人，前日赴財廳請願，由嚴秘書接見，允日內派員復查，并轉呈財部核示，經誌昨報，頃悉：中委李綺庵省府委員黃文山黃昆朱慈司令步雲等，對此事備極關懷，經先後電函台山縣長李英豪，請從寬緩執行，李縣長現轉呈省府辦理。(瑤)

金管局請協查黑市 每日派長警五十名

(專訊)當局自宣佈外幣人民准持有後，炒友又告活躍，連日十三行炒賣甚盛，金管局廿九日函請市警察局，每日加派長警五十名助查緝(雄)

香港出入口署派員 檢查開赴內地輪渡

(港訊)中港緝私協定實施後，港海關出入口署為協助我國緝私，派員會同訓練緝私人員，至由港開出內地之輪船，執行緝私工作，至警察署則自行結束，至由港開澳門星洲歐洲等外埠船隻，由警局改派印籍警員查緝。由廿八日開始，凡開赴我國內地之客船，及四鄉輪渡，在開行前，由港關出入口署派員同緝私員查船，并在碼頭檢查搭客行李。

市府明日派員下鄉 實地指導蔬菜增產

(專訊)市府為增加蔬菜生產，經飭工務局園場管理處，會同農林部駐粵有關機構辦理，擬定辦法三項㈠病虫害防治，由農部農業推廣會撥借藥械一批，除藥品免費撥配農民施用外，器械可暫借給農民應用㈡增施肥料，由農民直接向農行貸換㈢改良栽培，派員實地指導，現定十二月一日開始派員前赴各鄉辦理(方)

東莞烟苗 剷去數十畝

(東莞訊)縣長何娥芳，近據報一區羅洛塘平地，山及橫鄉一良平鐵桶一帶，有人私種烟苗，日昨晨七時，率部廿餘人，前往該處查剷，當剷去烟苗五十畝，並拘獲嫌疑犯多人，帶返嚴辦。

兵役會議秘密舉行 市府定下月五日揭簽

(專訊)市民政局應付清繳今下半年度征兵配額，昨晚八時召集各有關機關開秘密會議，討論啓封簽號征集辦法，因該辦法屬秘密性，不予發表，但據悉揭簽日期擬在下(十二)月五日。(文)

巡艦槍擊電扒 誤會走私弄出命案

(香港廿九日長途電話)行走香港小欖綫電扒合星號，廿二由港開出，抵東莞縣孖洲河面，突遇巡洋艦一艘，迎面而來，誤會走私，並槍掃射，將船上水手黃世龍張國藩擊傷搭客二人。

三水 蘆苞警所 拘解刧匪

(三水專訊)永平鄉民姚添，十七午由墟眉挑腐竹五十餘斤去花縣廿六販賣，日，中途被匪與匪相遇，姚在蘆苞墟返所，呼供麥禮之明將帶認識發據，以所詞不各刧，將兩人解西南警局執辦，廿八日，准被告由保長保釋外，出訊解法院訊辦。(殷)

北菇川耳金菜 大量由粵路抵穗

(專訊)滬漢積壓南運物資極衆，惟近來水路因輪船缺乏，多由陸路轉粵漢車南下，昨到有北菇川耳金菜等物大量抵穗，計北菇六十餘件，川耳八十包，金菜五十包，此後本市海味價格，低落(水)

金飾店從業員 准否持有外幣黃金
仍候經督處核示辦理

(專訊)關於金飾店從業員禁止持有外幣黃金一案，是否繼續執行，昨據金管局朱局長談稱：該案正向經督處請示辦法，如該處無若何批示，將再電請財部核辦。(宏)

一區電限各縣 完成碉堡計劃

(專訊)一區司令何彤，廿九日電飭南番中順東三台開恩赤寶增花從新等十五縣，限十二月前，按照指定要地建築碉堡，加派團隊駐守及梭巡，其經費由地方政府負責籌劃。(總)

黑人牙膏

品質第一　銷數第一

廣州獨家經理

中華國貨產銷公司

沙基新興大街六號電話一六零三九

穗湛線

福華鋼輪 定期班貨客船

裝設無線電設備航行安全

本月廿九驗關三十晚清關開往湛江

總代理：天生船務行 抗日中路四十三號 電話：一弍七二八

廣州來往澳門

五大電船 十一二月份船期

新金山　雙日下午三時半由省往澳　單日由澳返省

廣鴻　廣祺　灣泊碼頭：廣州西堤郵政局對面　澳門二十號及廿一號

新鶴山　單日下午三時半由省往澳　雙日由澳返省

利雄船入例塢

招商局輪船股份有限公司廣州分公司

鐵橋客輪

穗申定期班輪　每月對開兩次

十二月一日清關十二月二日開行

船期如有更改恕不另行通知請諒

貴客付貨搭船請至本局業務組接洽

本局承運各埠轉口貨物快捷安當運費低廉

地址六二三路一八六號 電話一二〇五六

瓊林快船

現已到穗 直放海口

準期十一月卅日驗關 十二月二日清關啓行

定期班次 航行快捷 付貨搭客 依期不悞

總代理處：德源船務行 地址：聯興路六號 電話：一七六九四

海鴻新型快輪

定期十一月廿九三十日驗關三十日清關啓行

海鵠新型快輪

定期十二月一二日驗關 三日清關啓行

貴客付貨定儎請駕臨長堤大馬路二百號二樓

上海華盛輪船局廣州分局 電話：一四八六九號 電報掛號三一七三號

常川航行 廣州．海口．北海線

船上裝有雷達及無綫電設備 儎重八百噸 時速十四海哩半

諧部

新會陳享首創蔡李佛拳

文章武術叢談　老骨　（六二六）

劉曰：「毋拘，余與汝等已成朋友，豈復以尋常妓女相視，連晚巳皆同席，今晚豈獨不能耶」？旋着人加設三人杯筷，宵珍不便逆其意，亦入席相陪，各人淺斟慢酌，且飲且談，極形歡洽，一直飲到四鼓過後，始盡歡而散，劉則留宿於雪影艇，而李則獨自返行，情形一如往昔，不必贅述，惟崔自被擊因傷斃命之後，其黨徒以崔之被擊，時在深夜，不知誰為兇手，惟崔於未死之前，曾將當晚相鬥情形向各人說出，各人問其與鬥者是否陳某？崔曰：「否，余不識其人，但彼由玉冰之房出，或亦陳之同黨也。」各人曰：「徒弟等巳探知陳等確巳離去，何尚有其同黨在，或者另有別人，與陳等無關也」。崔曰：「姑勿論其是否陳黨，但余被其擊至重傷，生命亦有危險，苟有不測，汝等亦當設法為余報仇也」。鳥之將死，其鳴也哀，人之將死，其言也善，崔言時，露出一種悲慘之態，各人見而憐之，齊聲應曰：「師父毋自傷，吉人自有天相，請安心療治，當能獲癒，至於報仇之舉，惟徒弟等盡力而為，惟須先行偵知其為何人，始能着手也」。崔曰：「此人出自玉冰之房，料其必為玉冰之熟客，汝等可到其艇調查，當能知其姓名住址矣」。各人諾諾應之，分頭前往查問，詎崔之傷日益沉重，翌日竟吐血升餘而死，各人聞耗凄然，齊來為之料理後事，殮殯完畢，崔之首徒伍某，痛其師之慘死，語各人曰：「師父曾囑余等為之復仇，各位亦會當面應承，今不幸師父巳逝世，我等應實踐諾言，担負全責，如能將仇報復，師父九泉有知，亦當瞑目，但仇人之名姓，各位亦巳探知否」？各人曰：「弟等經調查，已知清楚，此人姓李，與陳自廣州來，現寓於某某行內，陳去而彼尚留，前之不見其面者，因其不欲於脂玲艇中，故詭其巳去，此調查者之一時疏忽也。」伍聞知殺師之仇人，為陳某之同黨，心中大驚，因知陳等之技，師父尚且不敵，自己更無法應付，為如別人，或者有法可設，既為陳之黨羽，則無能為力，因而大為懊喪，惟念自巳乃崔之首徒，復仇之責，義無容辭，今雖力所不逮，然於各人之前，亦不能畏縮，以免餒各人之氣，乃問各人曰：「各位巳探知清楚耶？此消息由何得來者」

朋友之道，責善，然須忠告而善道之。（王陽明語）

廣州命案述奇（四）

文穆執筆

第一案：天官里之一姦五命案

一日，倪生之母到監探兒，見世林遍體鱗傷，氣息喘喘，因泣曰：「兒乎，認亦一死，不認亦死，不若認之，受一刀之死，勝似受千百次之杖而死也。」倪生大泣，自念亦無生望，翌日提堂，乃招曰：「犯員因一時衝動，潛登劉小姐妝閣，意圖幽歡，不料下樓時突被舅郎所見，因出利刃刺之，并割其首級而去。」劉知事曰：「然則頭顱何去？」倪曰：「拋往樓上，巳被惡狗啣去矣。」劉曰：「利刃又何在？」倪曰：「巳棄於東濠中。」劉乃飭吏一一錄供，仍將收押，命成大辟之罪，將案詳申上憲，亦核定死罪，以候秋決。

案定後，倪押入死囚裏，因傷縷過甚，又不許探望，未及秋決，即巳瘐斃獄中。

事隔兩月，適有一案使岑某南巡，至番禺縣衙，翻閱案卷，偶及此案，詳細研討，覺疑點甚多，岑某因與劉翰林有同年之誼者，乃親往訪劉翰林，謂之曰：「令郎被害一案，獄雖巳定而倪生亦實斃獄中，惟此案之疑點甚多，未必為倪生所為，倪生雖死，但假非倪生所殺，則徒令眞兇逍遙法外，而令倪生萬載含寃於地下而巳。」

劉翁駭然曰：「岑公究有何所見？」岑乃為解釋曰：「倪生乃一志氣青年，矢志功名，無心佳麗，彼非無力迎娶者，婚媾既定，何不正式迎令媛過門，然後上京赴試，此其一。縱使眞有其事，亦何必携利刃登樓，此其二。縱遇令郎，無仇無怨，何必下此毒手，此其三。世上斷無貴因與未婚妻幽歡而殺其舅郎者！翁意以為如何？其中必有內情也。」劉細思亦有至理，岑又曰：「解鈴還是繫鈴人，翁能請令媛與老夫一談乎？」劉認為可，乃飭女出見岑，岑問曰：「平反此案，端在小姐身上，請將當晚情形備細縷述無遺。」女乃將當晚月黑燈昏之事，細述一遍。（未完）

情蠱

南方　（○八六）

這是一首新詩，題目是「追求」，容才先看它的第一節，內容是這樣：

「人生是無盡的追求：
為了追求和平，
我們卻追求戰爭；
為了追求光亮，
我們卻在黑暗徬徨；
為了求愛，
我們卻掙扎在妒恨的苦海。」

這是很平實句子，但容才看了卻不禁要點頭，續看第二節道：

我們大家都要生存。
什麼才是生存的泉源？
當生存的空間有了衝突的時候，
要認清了人獸的關頭！
除了牙與牙的爭鬥還有什麼？
人與人應該互助！

看完了第二節，容才且自沉思一下，他明白這話裏的意思，因為他從前也會細細看過這本書，他把這本書的內容，和這淺淺的幾句話串合起來，自有一種領解。

文人相輕一事（上）

明遠

故事新編

陽湖趙翼，係錢塘袁枚的晚輩，但兩人中年相交後，感情極佳。他們見面的場合，其風景佳處的西子湖濱，彼此握手談心，由神會而聯歡，當時的快樂，是難於言喻的。譬如法國的福勞貝爾，莫泊三，與俄國的屠格涅夫，首次聯歡，那一份欣慰之情，除了身居其境者，別人無論說或寫，都不會有恰到好處底表現的。

趙翼字雲崧，號甌北，籍江南，與孫星衍，洪亮吉，黃景仁，皆係文字至交。趙中乾隆進士，以第三人探花及第。他對史學考據，詩詞，皆有深度的造詣。還就使鼎鼎大名浙西才子袁簡齋（枚）傾倒備至；說他：「妙手靈心，實中年以後之畏友。」

袁趙之外，尚有一個江西鉛山的蔣士銓，也是翰林中之表表者。他們三人，共稱為「乾隆時代的詩翁」，以行輩論，是由袁而蔣，而趙。[illegible]，各有千秋，至於在[illegible]，是不易分高下的。

由于互相愛好，而各自欽對方之長，補本身之短，他們（袁與趙）雖未謀面，巳常說非常，春季節，何況還在艷陽天氣的西湖的蘇堤花下哩？於是，趙甌北發出了歡呼道：

不曾識面早相知，良會眞成意外奇；
才可必傳能有幾？老猶得見未嫌遲。

[illegible]

此說：

隻眼須憑自主張，紛紛藝苑說雌黃；
矮人看戲何曾見，都是隨人說短長。

鬼世界

第三回　大鼻鬼財色兼收　土地公計謀迭出　（二七）

雖鬼自然並不敢信人，形容鬼雖是同胞的弟弟，可是也要慎重一些，由形容鬼約定土地公，一天在劉娘娘家裏，親自點交，土地公是還裏的地方官，事權很大，而且很愛面子官架子，輕易不肯會見平民，和陽間今日民主時代的好官兒，以親民愛民為第一義的，當然完全不同，不過爲着存在八百兩金的面子，對于雖鬼這一個請求竟能夠破例的答應了，依期在劉娘娘家裡，見了雖鬼，雖鬼每放出一錠金子，好像剜卻心頭一塊肉，好容易才數完了，還要忍着眼淚，千多德萬多德的懇求土地公，早日把丈夫釋放出來。土地公眉花眼笑的，看着那一堆金子，不斷在點着頭，形容鬼曉得官的脾氣，認爲還樣已是圓滿的答復了，暗中扯了雖鬼的衣角一下，示意不要再囉唆，同時作身來辭別，雖鬼祗得站起來，臨出門的時候，還回頭一望，好像依依不捨的望了堆着的金錠一眼，望着雖鬼和土地公。

形容鬼的背影，在門前消失了，剛欲轉過頭來對劉打鬼，或和劉娘娘說些什麼，早已是劉娘娘和劉打鬼，可是不約而同的走近前來，各自的抓三一個金錠在手上，然後笑着說道：「還是我們的介紹費了」。完，不待土地公是否答應，便向房裡走去。土地公好像早已料得他們必有這一着，所以絲毫沒有詭異的樣子，祗是淡淡的說道：「祗要肯好好的服侍我，不獨一兩錠金子，就是我的心也可以給你們」。

劉娘娘在房裡吃笑着的答道：「你這老鬼頭，不要順水推船的說話。金錠已到我們的手裡，難道你可以搶回嗎？」土地公依然在笑着，吩咐隨來的一個跟班，收拾了金錠。劉打鬼巳從房裡出來詢問道：「大人已有了金子，明天生活鬼可以出來嗎？」土地公突然迸出一臉冷笑答道：「如果還樣容易便出來，我們要吃西風了！」劉打鬼詫異地追問是什麼原因，土地公祗是微笑不言。

陰司的時間和陽間一樣，是過得飛快的，轉瞬巳過去半個月了，形容鬼皺着眉頭到向劉娘娘和劉打鬼報告生活鬼還未放出來，請求代向土地公催促也。劉娘娘和劉打鬼着實也向土地公追問過了，可是土地公祗是神秘地含着笑不說什麼，想再跟問，又恐怕土地公發出官脾氣鬧起鬼架子來，還樣為不是，所以也無能為力，玩得的不到什麼結果，日子一天一天過去交了金子快滿一月了，雖鬼不見丈夫放出來，不禁萬分着急，親自偕同形容鬼到來劉娘娘家裡探問，生活鬼因爲什麼還未放出來。劉娘娘母子們，究竟是出來搵食的，雖然貪財，也未黑心，覺得土地公取了雖鬼黃澄澄的金子，還不放生活鬼出來，是不對的。恰巧這一天，土地鬼約定到來要吃一次米湯，因爲劉娘娘素來以製造米湯著名的，土地公吃得上了癮，經常月中要吃三幾次，當下便留着雖鬼，等待土地公到來，親自問他，找個答覆。

門外響着的鏜鏜鑼聲，是土地公到了。劉娘娘和劉打鬼，先爭到門外歡迎，土地公下了紅綠大轎，官派十足。走進屋來，卻沒有一眼看着雖鬼，先行點頭招呼着。雖鬼和形容鬼都是受寵若驚的，連忙站起來禮，土地公才坐下來，便嘆着氣說道：「生活鬼不曉得和人的什麼新怨舊仇，上面有人不斷的行文下來，要重辦他，所以現在我要放他也捐不了這樣大的干係？」（未完）

短篇小說　兩個怪人（上）

洞客

在V先生的後園裏住着兩個怪人，第一個怪人，搭了一間離地很高的蓬樓，樓的四面開滿「窗，樓板的鋪排又很疏隔，在板縫中可以很清楚的望見地下，所以在平時他還間，早就是五面通風樓，如果在大風雨之後，蓬頂被風揭開了又沒有修復的時候，那就變了六面見天地，身處其間就像浮在窰中一樣，在普通的人看來，這個蓬樓那裏是人住的，但這個怪人卻怡然自得，住得像很舒服的樣子，鄰近的鄉人都莫明其妙，時時對着這間漏樓來發笑，原來這個怪人因為息了呼吸系的病，沒有大量的[illegible]的關係，住在[illegible]住着院，如是就想出這個寫綁法來療養。

第二個怪人住屋的情形和第一個怪人恰恰是相反，他住在一間四壁和天面都用鋅鐵來做成的小屋，這屋建造的原意作何用途不得而知，但以前是給早出晚歸的園丁住的，現在因為先生不再自己耕作這一個園，就沒了園丁，如是就把這屋臨時做了迎賓館，把來安置這位怪先生，這屋除了入門處和一個通火烟的小孔外，其餘就密不通風，在冬天的時候，再[illegible]，這個[illegible]籠裏一樣，但這位怪先生住在裏面，一樣的怡然自得，沒有感到不適的樣子。更奇怪的，這位怪先生是六十開外的年紀，他原有一位年紀相當而兩腳像圓規一樣尖細的太太，在往日就由他這位老伙計撐着拐杖，隨着尖細的腳出去先生處打水回來煮食和洗濯，近來這位老伙記忽然不見了，他每天的食糧就改由先生的工人分餐來輸送，有時是一大湯碗的白飯，還加上一些肉類，但有時只是麵包一條大的飯團，另搭一點的青菜或鹹魚骨，至於洗盥就只見他三五日一次的自己捧着面盆出去，先生的水喉處來一[illegible]怪到這種食無定時的粗度呢？這不但四鄰的鄉人不明白，就連第一個怪人對他還個怪人亦覺莫明其妙了，據一些零星的佈道，這位怪先生原是前清一個候補，但因爲他的運氣不好吧！他雖考取了這個「功名」，卻沒有得過一官半職，所得的只是太公十多畝的幾學書田，算是辛苦的一塊的收獲，入民國後他又考入了法政專門學校，法專畢業之後仍因他不善於活動，從沒有試過官癮，卻只銜到了一塊律師牌，但掛牌出去之後，到來請託他辦理的都是一些零碎的，或者要說日頭是黑色，或者要說日頭從西邊出的案子，他的性格又相當迂執，他說能夠說成是黑色的，日頭亦已經千古都在東邊出的了，那裏能夠說成是從西邊出的呢？所以還些案子他都沒有接辦，他們庭就很冷落，沒有甚麼生意，不久律師牌亦除了下來，他的兒子在W省當公務，自他倆老原是跟隨兒媳居住的，但不知是甚麼原因，去年年頭，就回了來，初回廣州的時候，租居很不容易，先是他的至親，一家的人都稱他做五姨丈，如是就把他安置在這園丁住的屋裏，一住就住到了現在，在他初回的時候，他倆的境況還敷衍得去，那些書田的谷租，除了自己食之外，還有餘剩，他還有幾百元港紙的「棺材本」拿去貸放，又有一些收息，但近來鄉中的青年說是要辦學，把他的書田截取了大半，同時他那筆貸放的「棺材本」又被人撻欠了去，還兩件事，雖經他太太幾次回鄉和在廣州交涉，都歸無效，如是他們的生活就發生了動搖，還兩個月因為物價的波動，購糧困難，他們就陷入了絕的境地，如是他的太太就只好走去依食於另一個親戚，留他來給V先生招呼。這位六旬老人的一生事跡和他怪成這個樣子的原因就是這麼簡單麼？那自然沒有人相信，不過沒有什麼機會又不便去調查罷了。

還是一個中午的時候，我的妻出去V先生那裡坐，V先生不在家，太太和她的家人在食午餐，食完之後，工人便向太太請示，（未完）

人遠天涯

如條　（三一三）

十七　恩怨泯溝情仇作友　金錢何價值思愚傷離

於是趙焯樺這一件不甚名譽的官司就很順利地解決了，機場歷次報失的汽油，由他具結負責全部賠償後，他就獲得釋放。他恢復了自由之後，當然對於青萍表示萬分感激的，他送給青萍一份價值不輕的禮物，青萍雖然極力的推辭，三翻四覆的璧還，但終於強不過陸湛昌的意思，硬要他納下，因爲還時候青萍和湛昌這一雙忘年之交，湛昌總算是長輩，青萍有很多地方，是不能夠不尊重他的意見的。

不過青萍接受了趙焯樺還次的禮物，感想就不單純了，他明知到趙焯樺還次的被機場當局拘捕，確是因爲有犯罪勾當的証據的，自巳還樣的替他開脫，實在也是徇情枉法，對法律和道德上，都說不過去，現在受了那份價值不輕的禮物，那就是雖沒有受賄的存心，卻巳有受賄的事實了。另外使青萍心裏十分難受的，那就是自巳既巳把愛人拱手讓別一個男人，現在更還樣的恩怨不分，替那個本來是自己情敵的男人做了還樣一件徇情枉法的事情，事後又受他的重禮，那麼自己豈不是變成了一個出賣神聖愛情高尚人格的貪財鄙夫麼？……

還件事情發生了之後，不僅顧青萍心裡有上述的難受。而趙焯樺所受的打擊，卻更加重大了。這麼一來，他在金錢方面上的損失，數目固然相當，但他對於這一方面，可以滿不在乎，而使他認為是萬分懊喪的事，倒是他一向鑽錢不擇手段的勾當，也因一宗案件而揭露無遺了，他在昆明一向半官商的活動，對於他將來鑽錢門路的損失，其價值更超乎他的損失以上呢？也可以說他因為這件案，在昆明也不好意思露臉了。（未完）

內外全科女醫師 康靜佳 專醫難產婦女

婦女暗病　宮病宮炎　宮歪宮倒　月經疾病　赤帶白帶　傳染痳症　小便刺痛　早老色衰

特長：科學新法　指導受孕

醫務總所太平南路六十七號・電話・一六九三七
婦女分所下九甫路二十四號・電話・一五八一九
醫院豐寧路五十四號・電話・一二一〇九

診症時間：總所上午九至下午四時止　醫院下午四至六時止

設備：X光鏡・顯微鏡・紫外光・長短波透熱電療・輪卵管通氣器・專門診治婦女各症

千里眼水　光明止痛　除點退膜　各埠藥房均有代售

雙月牌 馮了性藥酒 追風藥酒　總行第十甫七十號 電話一一〇二七

有成莊出品 墨汁 筆 大批發 地址[illegible]欄路三號

張育聰醫師 內兒科 花柳科 割包皮 醫務所 光孝路卅一號二樓

耳鼻喉專科醫師 麥嘯峯　豐寧路太平戲院對面　電話一六六一一轉

麥廷光醫師 專醫皮膚 白濁　四天斷根　診所一德西路四百九十號二樓（即由太平路轉入第十間）

鼻塞立即暢通　外科耳鼻喉專家 郭友誠　非有特殊鼻科器械不能達此目的　太平中路一四六號　電話一〇九七一

眼科專門 何國器 何國治　診所 十八甫七十二號（一新戲院斜對面）

醫師 朱文三　積二十年經驗特長花柳白濁婦兒各科

牙科醫師 許菊初　中央註冊　地址一德路四八六號

袁國華醫師 專醫腦病 腎虧　創製羊吊靈　專治羊吊病特效良藥

許慈醫師 大同路八十一號　女醫助蘇慕貞　專男婦兒內外科　熱症

屢醫未愈　時發時止　血毒　白濁　梅毒　速服黃天梅林仙　安全快捷根本斷尾

廣州X光科・肺科診療所　美國最新型GE鏡透視照片全能機　專門治療肺病痰血咯血　瘦弱盜汗潮熱　胸痛咳嗽遺洩　名醫郭友誠主任顧問　太平中路一四六號（即晏公街與狀元坊中間）電話一〇九七一

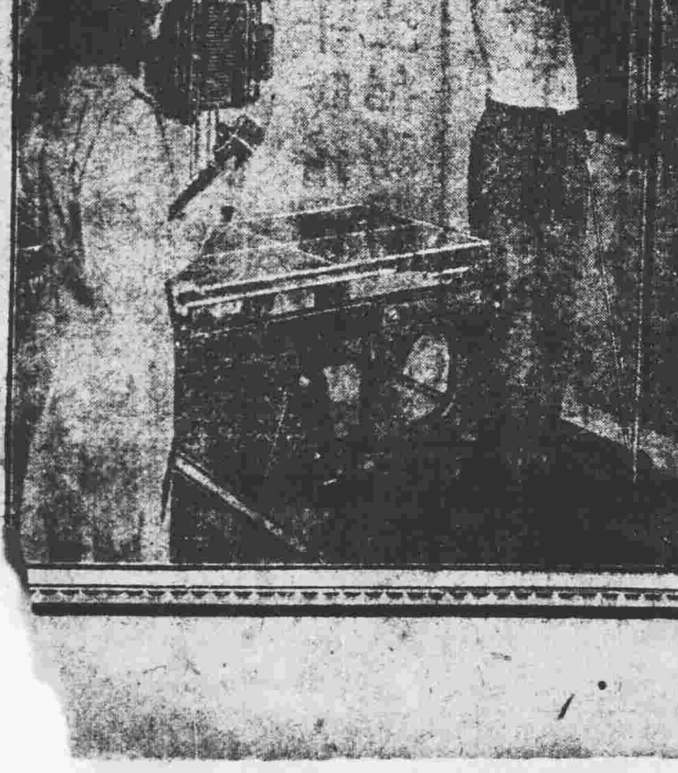

歐家全 癬癩 皮膚水　總行廣州一德路

中亞製藥廠出品 金雞納霜丸　本廠聘請中央衛生部藥師鄧詒孫監製特許藥師証八零八號　歷史最久 中外馳名 發冷聖藥 一服見效　各埠均有藥房代售

百昌猴棗散　自辦四川爐麝香　飛淨正老港珍珠末

知名德市 聯春館 蛇羹專家 五蛇羹　入冬以來蛇羹風行　各界人仕光臨惠顧莫不贊譽　本館專廚精製之確實與別不同　茲為酬謝歷年舊客新知雅意特備翡翠荔茸大鴨　每隻祇沽一元八角　常備蛇羹散餐，歡迎外賣到敍，茶樓按位計算以示眞誠意　地址：光復南路[illegible]　電話：一六九七七

創論

「將兵」可又不知增加了幾許。「北大人」為什麼常要比「多數」的工作總先了一步？

× × ×

中央社徐州廿八日電：「慰勞國體放之慰勞品，雖未流入市面，然囤積者已感受威脅，不得不抑價拋出」。

曾經在炮火四面威脅中的徐州止有「囤積者」，他們所感受的威脅竟不是炮火啊！

× × ×

文昌市塘前的樵鞋童子因鬥爭而發生血案。

這也是「爭地以戰」的一類，我祇想起「救救孩子們」的一句話。

詩人筆下的杭州

沈濬

作過南宋首都的杭州，在詩人筆下，便不免低估了她的價值。因為，北宋原已有積弱之名，何況半壁河山的南宋呢！但是，當她是錢鏐的首邑時，崇文講武，修海塘，興蠶桑，面子上是很熱鬧的。錢氏據兩浙，歷四世，經五主，前後逾八十年；她既有此長時間的安定，民衆賴以休養生息，市面的繁華富麗是可以想象得到的。

快活林

杭州的鳳凰山，為錢鏐練兵的地點之一，為那兒有演武台，有排衙石，在吳越王親臨的時候，千官擁衛，萬姓瞻依，於是，光景自然很壯盛。石畔侍臣僚，前列儀仗，那些勇丁們，便在一定的方式下，展開步伐，挺起胸膛，昂頭作前進姿勢了。莫說在五代時期，或兩宋之世，就是清朝，還被杭人津津樂道錢氏綱維南國的故事哩！乾隆時的詩人袁枚，就有「詠演武台絕句」云：

演武台高鳳嶺危，排衙石上大風來；錢王英武康王弱，一樣江山兩樣才。

現代文人郁達夫，對于南宋的官們，把皇帝推到金人的淪下，自己卻在小朝廷裡作威作福，痛享繁榮之樂，也很不贊成。他是杭州府屬的富陽人，與錢塘袁枚，都係在鄉書鄉；所以說起話來，郁氏的話都很透徹。郁氏是這樣說：

大地春風十萬家，偏安原不損繁華；輸降表已從關外，冊帝文應賜海涯。

看來，南宋君臣的富貴豪榮，全自議和事敵得來。那麼，在當年，至少「認賊作父」這句話，是不致被視為含有歪架的意思在其中了吧？

理學家的朱熹，正係南宋的朝官，他對杭州的印象，也殊不佳。他借溪水以寄感慨，說她在山時使人清醒，到了西湖，可就面目全非了，使人醉生夢死了。我們看看朱氏的詩句吧：

一泓清可沁詩脾，冷暖原來只自知；流出西湖載歌舞，回頭不是在山時。

權勢一來，就是自好之士，便會把杭州當作數人的銷金窟了。其實，明秀的湖山，富庶的土地，雄偉的江潮，那一項不是可以使人興奮發作，立威稱霸的呢？即不然，能如歐洲之瑞士，永不被兵，以風景的美麗，為世界之公園，不也是一件很值得驕傲的事麼？然而，南宋的士大夫，虛矯而偷情，懦弱而無能，一味苟安自私，結果便使國勢日蹙下游，由腐爛而歸于消滅了。要不然，金邦的海陵王完顏亮，又那得會雄勵謀者，以致強盛，而冀達到其囊括江浙，立馬吳山的幻想呢？清人程廷祚於此，有詩譏之云：

一自休兵闕怨除，君王酣醉九重居；褰開鳳輦笙歌滿，夢冷龍城驛使疏。海日忽驚宮漏盡，春潮猶笑將增虛；誰知立馬吳山客，不惜千金買諫書。

誰敢相信：這上比天堂，下蓋十方的勝地，會被南宋以來的詩人看成如此古怪的面孔呢？誰願申說：那「南屏晚鐘」，可催人入睡；那「斷橋殘雪」，可誘人酣飲；那「雙峯插雲」，可招人學道；那「蘇堤春曉」，可引人放浪呢？

毒害青年之春意圖

——兩毅

市面各書攤，現時常有公開擺售各種淫褻的色情小說讀物，此種現象，實為從前所無，據聞彼等的主要顧客，多為各校的中等學校學生，稍長至重，屢禁不絕，尤為可痛！聞彼等不只販賣色情小說，且暗販各種「春意圖」，藉弋厚利，亦有人專門搜羅此等圖片，向彼等推銷，其款式不一，內行人大抵以十二張為一套，成本廉而售價高，青年學子精神與金錢均受其剝削矣。

據悉作統一攝快相之友貴，此種無恥之勾當，亦有出重價以搜求角色者，據聞：現有喪心病狂之流，物色狗男女主角，每次拍攝以十二張為一套，報酬為國幣百五元，惟須以不准遮掩，不惜犧牲真相為條件，聞無恥之徒雖出如此重價亦乏人應徵，照理，此種人於下乘娼妓中，或可求得，詎知不然，蓋最賤如妓女，亦不肯出賣廬山真面而作此等勾當也。本來此等營業，難絕跡，但如現時之以青年學生為推銷對象者，則未之前聞，深願當局設法加以肅清，則社會幸甚矣！

君子之一：食無求飽

「電」玉之技巧

老骨

「電」玉之術，為一外省人所發明，於民國十七八年間來穗，其始祗將其電成之玉器，持赴當肆典押，市中當肆無不受其所騙，損失不菲，後雖發覺其偽，曾將之拘捕，控以詐欺之罪，惟彼係將玉「電色」，與鍍金鍍銀相同，電鍍金既不為罪，而電玉，於法殊有不合，執法者以其罪雖不足，乃釋之，彼以術敗，知無足留戀，乃傳術於粵人而後去，得其術者有三四人之多，繼續行之，電色玉器，因而充斥市面矣。

查「電」玉之法，係將全無彩色之玉質，施「電」約二十分鐘，俟玉質已熱透，隨即趁熱染以石綠色，再用火燒，又歷廿分鐘之久，綠色即透入玉心，雖破之而色亦在，且翠色晶瑩，與「三萬三」彩玉無異。惟玉質經電火久燒之後，其聲即啞，敲之無金石聲，如為玉鈪，可擲之于桌上，自能分辨，若留心知有此破綻，故其所電之玉器，皆為小型飾物，如耳環，鈕璧，戒指面等物，因其質量輕，雖真者亦擲之無聲也。

此種電色之玉，其色澤祗可保全五六十天，過兩個月，則其色自褪，若以滾白醋浸之，則立行脫色，可以當堂辨其真假，然以堅硬之玉石，而能「電」以彩色，發明者亦自有技巧也。

南邑首長的微行

芳唐

南邑與駐佛的機關首長，從最引人注意的，要算前一區專員趙超，出入必有馬弁二至四人嚴密防衛，時則站立汽車之兩旁，故趙最易辨識。趙在任內，無怨無尤，其本人又學佛，講慈悲，說平等，當無人與之為仇，禁衛森嚴，或因地位關係。前南海縣長王皓明，亦常在佛市走動，但不許馬弁緊隨，只遙遙保護，那或要表示他「好整以暇」的緣故。王任治安尚佳，不致有什麼意外，寬意一點是可以的。現任縣長鄧邦鎮，來得更隨便，更寬意。他常常微服出行，不需要衛士，亦不一定有同伴。前天早晨，在昇平錦華路等處出現，衣黃斜中山裝，外披絨褸，挾着「士的」，緩步在人叢中走，人不知是一邑的行政首長也。據說：鄧縣長曾以還嫩的裝束，秘密親探大與街與金絲巷的賭窟，不知是否？親探到了，又將怎樣處置？怕派出武裝前往圍捕時，賭徒已逃走一空了！

在佛山治安不靖，劫擄案不斷發生的時候，縣長輕車減從，以平民的姿態出現市塵，這倒是一宗可喜之事。

廣州善團冰鑑（四三）

六：愛青善堂與潘仕誠

大抵商人業鹽者，多屬南海，遊宦寄籍者多屬番禺。故南海捐紳，人數不多，而捐屬番禺者，與時並進，所出名人亦多，故南海捐紳屬，每為司屬所壓，此為兩縣兩屬，至為矛盾之事！潘仕誠，號德畬，業鹽起家，為全省鹽務總商，積貲既富，闢於紅荔灣頭，築一花園，名曰海山仙館，延納文士，居留園中，廣購金石文字，古版圖籍，曾輯刊海山仙館叢書及集帖，其叢書未能於成，而集帖則搜羅甚富，其精當雖稍遜於吳榮光之筠清館，亦以宏博稱一時。

潘性豪侈，內寵至多，我粵談海山仙館軼事者多已詳叙，已無重贅必要！茲祗略述其梗概而已。當潘氏全盛時，道州何子貞（紹基）以書名海內，深為曾滌生（國藩）所推重，力倡碑學之張廉卿（裕釗）亦甘為低首，潘震其名，當何氏第一次來粵時，係充廣西副考官，礙於關防，未能羅致，深悵失之交臂。會何氏再奉命來祭南海神，即託京都知交，代為先容，請何於海山仙館作行臺，一切由潘供張，招待至為優厚，并召集當代名流，陪何於海山仙館中，連旬作文酒之會，比諸平原十日飲，勝概尤多。何以潘揮手千金，流於侈縱，曾以微詞諷意，去時潘饋遺甚厚，何氏感其意，題一楹帖贈潘。文曰：無奈荔枝何？前度來遲今太早！已乘蘇舸去，主人常醉客常醒。

當時人多讚其情文並懋，書法獨佳而已，不知何氏此聯，寥寥廿四字，已道盡其行蹤與情緻。蓋何以試差過粵，已在農歷八月初旬；奉命祭神，又在三月，故上聯所云，借荔枝嘆奈何！自恨前度來遲，此番過早，蓋荔枝時節，僅四五兩個月。而其時科學田料未發明，種植俱用舊法，直至浴佛節後，始有荔枝上市，非如現下之「三月紅」、「玉荷包」等，能提前成熟，三月杪即有大量上市，吾人雅諺所云：「四月八荔枝啊們得過篋」者即可知當日荔枝成熟，比現在延遲兩旬，何氏上聯點明時令與行蹤，並非虛語。尾聯首句，暗指潘氏大勢已去，幾難挽回，替惜主人常醉客醒，隱寓潘為蒙小包圍，自陷醉夢中，不獲保其晚境，心長語重，惜乎潘氏始終未喻厥意，卒致於查抄破產耳！（未完）

海洋動物誌（二八）

黃唐譯

龜的種類

龜的種類，大致分為兩種，一種是住在海岸的，俗稱為「龜」，一種是住在陸上的，俗稱為「龜」。

「陸龜」足有三爪，「龜」的足部通常有四爪或五爪，「玳瑁」與「海龜」屬前類，「綠龜」屬後類，後者最大的體長六呎，最小的不滿二吋。

海龜多產于熱帶之海洋，一回產卵達百隻至二百隻，玳瑁的甲是十三小塊併合而成的，最大的長四呎，土人用其甲製裝飾品，其肉不可吃，可吃的龜有「海青龜」，其咀甚短，要吃海魚的嫩肉。

菲洲西海岸「加那烈群島」產龜最多，其次要算太平洋琉球以南，南緯廿度附近的地方。

南洋有一種我國所謂「鏡龜」，土人稱為「銅龜」，因其頭部非常堅硬，甲成古銅色。

「鼈龜」是住在河沼中的龜，鼻子突出，肢爪上有軟甲，肉可供食，為世人所周知。

南美洲西岸太平洋中的「加拉巴哥」島，產鏡龜甚多，背上且有七條堅硬的隆起物。

海龜產卵的時候，多在風波平靜的日子，在海邊的砂上，用爪掘好一個二呎餘深的大穴，卵藏在穴中，以泥土掩蓋，利用地心熱力使卵孵化而成小龜，這隨着母龜一同返回海中生活，新幾內亞的地圖上有「龜背」這所地方，據說，從前到新幾內亞的探險家遠達佛拉河的時候，發見海上密佈龜卵，他們飢餓非常，乃取龜卵吃，乃稱該地為「龜背」。

關于龜的故事，全世界各地皆有，如日本的「浦島太郎到龍宮去」的「浦島太郎」，其次北歐及新幾內亞，南洋及中國等地，也有許多關于龜的故事。

× × ×

童話畫集　天鵝女（三六）

·長生·

公主向老王哀求挽救花拉兒的性命，淚珠兒好像滂沱大雨一般，老王想道：殺花拉兒的意思是我的新媳婦，下命令的是我的兒子，兒子的命令，還可以叫他收回，但是媳婦的意思，怎好不順從呢？他便答覆了公主，拒絕了這個請求，說道：「殺了一隻鵝兒，有什麼要緊：而且牠又是違背了牠的主人——新娘的意思，我不願去更改她的命令呀！」公主聽聞老王這樣的說，知道自己的請求是失敗了，花拉兒的生命是絕望了，她於是哭得更悲哀，更傷心！但是她又不能不出盡力量來作最後的挽救，她知道，除了向老王取得赦免命令之外，王子和陰險的婢女，一定是無可陳情的了，她於是再向老王哀求。

到中國去（一三一）

主婦和「阿媽」

卡爾·克羅著　王棠譯

體力足的主婦們，吃完早餐後，即開始「橋牌會」，直至晚上才告終止。她們既有了寫意的[illegible]人和廚子替她們弄菜，來參加橋牌會的別家主[illegible]們，便先選擇誰家的廚子和僕人最善烹菜和招呼週到，便天天到[illegible]待。做主人的如果想天天也有伴侶來玩牌，必須具備一個良好[illegible]殷懃的僕人，我的太太也是天天招來一班玩橋牌的婦人，在[illegible]天的消磨在四方桌上。午餐的時候，拿出豐美的菜式來款待他們，這是最特色的節目，一時弄得上海的外國人士紛紛來我家參加「橋牌會」，目的想嘗一嘗我家廚子的「拿手好戲」。此風傳到各家去，家家的主婦們整天除了玩橋牌和吃粵美的食物外，甚麼事情也不理會，她們因為養尊處優，飽吃終日，都腸肥腦滿，使他們的身體一天肥胖過一天，還未免因是同玩橋牌的影響。

外國人家庭的一切內務，固然由僕人主理，連對外的任務也由僕人衆理。每天的食料，家庭日用什物，也由僕人採購，因為主婦們多數不懂中國語，即使時遇到了些略懂英語的店伴，也是等于零的，她們僅懂得店伴們的「洋涇濱英語」。同時對于貨品的牌子，有許多是中國製的冒充洋貨，使她們無法認識真偽，還有中國商人見了外國人來購物，必抬高價格，這麼多的難題使她們受實不易應付，因此，仍需靠僕人們的向商店聯絡，一來可以購得正牌貨品，二來價格又便宜，僕人的「權威」真是不可一世！

反之，僕人因為和主婦們願意見而離去弄到家事無人主理，使她們迫于努力學習處理家務。每到小孩子誕生之後，須找一個善于保養嬰兒的「阿媽」，同時又可以做僕人的候補者，在家中担任僕人的工作。主婦們對「阿媽」的雇用，須行嚴格的選擇，過于年輕的，過老的，過于骯髒的，或是衣服污穢的概不採用，「阿媽」們是主婦們雇用的，自然，絕對服從主婦的命令，每一事都能投合主婦的意思。

「阿媽」們在外人的家庭中其任務比僕人更重，每天須替主人洗衣服，還刷皮鞋的工作也要幹。如果她們是善于照料小孩子，則可專門担任育兒的工作，其他家務，則由別的「阿媽」負責。善于照料小孩子的，有許多是中國人。有一個見解：所以教養非自己親生的兒女，比教育自己親生的兒女更費力。

炮竹爆炸慘事一宗

友聲

南海雅瑤岡頭村梁族，婦人某，年逾五旬，獨居一屋，無兒女相伴，每日孤苦伶仃，祗靠織綿炮串為生，往附近炮竹廠取貨回家工作，婦做作敏捷安善，成績比其他為高，故所獲酬金不菲，藉資維持，日前，婦將炮竹數十餅，置神廳桌上，準備往廠交貨，婦每早例必參神，燃點油燈香燭，偶不經意，引火後，竟將火柴枝投進炮餅上，因餘燼未熄，炮即觸火爆炸，轟隆一聲，儼如爆彈，當即火燄沖天，濃烟密佈，屋頂杉瓦，遭火毀傾塌，婦急不及避，被壓至焦頭爛額，鄰人聞聲馳至，潑水灌救，奮身入屋將婦拖出，幸火勢隨熄，婦雖身陷火坑，尚不致殃及鄰家，致免殞命，然已重傷矣。

近來風高物燥，火警頻聞，而炮竹業及火柴業均為容易招致祝融者，紀此一事，亦足以使一般知宜慎於防範乎。

嚴衛頤醫師　肺科。X光科專門

專醫肺病咳血、痰血潮熱、胸痛消瘦、心病內科等症

X光照驗心肺腸胃內臟

特備美國新式高度X光診斷器（BuCkYDIAPHRAGM）對於全身深部照驗及一切困難病源均能完滿斷

特殊照驗：深淺肺部、頭部骨節、全部脊柱、腎腸小腸、胃及食道、耳鼻喉管、全臟腎管、膀胱尿道、心臟內臟、大部骨骼、胎骨胸骨、膽囊膽管、腸膝各部、手足四肢、胎兒診斷

▲特長人工氣胸及一切肺部外科手術▼

開鏡照驗：各種透視照片不限時間（照片者透視不另收費）

總所：太平南路五十四號「即原日大同醫院」

肺病療養院：豐寧路五十四號

另外透光熱療及新式全身透視鏡均備

診症時間：九時至下午五時在太平南路總所其餘時間均在豐寧路肺病療養院電話21014

中央註冊　婦科專門　潘芳芬女醫師

老手專醫　不孕婦女　最新特效　人工受孕法

根治婦女暗疾。病子宮患月經不調。白帶赤帶傳染毒症。小便刺痛

潘芳芬婦科醫院：豐寧路四十五號（即太平戲院對面）

位元堂養陰丸

養陰丸專治日久咳嗽陰虛內傷痰多氣喘胸翳氣滯體弱多病胃不消化虛不受補等症不論男女老幼孕婦產婦服之均效此丸功用廣大曾用者莫不盡知未用者不可不試（并編有養陰丸功用說明函索即奉）各處藥店均有代售，廣州桨欄路位元堂廣告

胃痛　胃病　根治良藥　胃去病

市上出售虛偽號召之胃藥，大多含有小打類之鹼性物及雜可怕之麻醉品，初服或收暫時止痛之效，久服即同失效……胃病，化嚥痛，指不即物……經試卅種症歷病傷代驗打精之鹼性服久進十胃，最重以胃年卅他老腸及胃病消嚼種……

上海天平藥廠出品　各埠各大藥房均售

廣州總經銷　南京藥房

聯春堂　老牌　五蛇讌

請早定座以免向隅

散餐原桌到叙外賣一律歡迎

地址　桨欄路一二七　電話　一五零九五

永豐老酒庄

·買酒送日曆·

衛生局化驗註冊

人參養元酒　保健全體益氣養血調經治帶

婦科毛鷄酒　烏鬚潤髮強志聰明保產安胎產後風濕飲之立癒

廣州長壽東路　電話一六八二

血毒是甚麼？

常人每謂古今中外對於瘋毒症尚無治法，但証諸美現代醫案又有不小治療藥，尤其是戰後美國發明瘋治療針射藥更多，証之菲律賓痲瘋醫院則已公佈其治療成績記載，復查民國廿四年間廣東省民政廳亦曾准照倫敦國際痲瘋救濟總會醫藥顧問，馬雅各先生條陳，訓令各縣政府設醫院採用新法治療初期痲瘋病人，然則痲瘋症，果有醫治可否？如何檢驗？何為痲瘋？何為類瘋？血毒是甚麼？久癬能成瘋否？瘋疾能否得脫否？痲瘋落河有是理否？總之關於痲瘋各種疑難，請勿遺忘，素歷悠久，法國診驗痲瘋皮膚花柳專科何可醫院醫藥顧問

何可醫師　自有科學根據嚴正解答！

何可醫師老牌特效　血毒中和丸　即治各種疑瘋，類瘋，血毒，惡癬。歡迎外埠函問郵購

何可醫院址廣州豐寧路八十三號近太平戲院　新會城利源陳福泉網啓　電話一一七六一

醫師　趙廷燊　內外兒科　毒症瘡科

本廿餘年經驗向用近代最新名貴特效靈藥主理各科病症一經診治保証迅速澈底全愈　●電話一〇二五二

醫務所：長壽西路一三六號

國府註冊中醫　何德普　特效治療　腎病

注意男兒重要事！

醫所：寶華路六十一號

斲伐過步　頭暈眼矇　心跳耳鳴　四肢疲倦　早婚腎虛　發育不全　毒症傷腎　精腸不固　腺腺虛損

腎部虧虛　健忘失眠　腰刺腳軟　夢遺早洩　精液不足　人道無能　生育無能　尿後反滴　尿有糖質

大國手何德普先生良醫也，素以治療腎病聽尿疑瘋毒症瘰癧著名，深得社會信仰，因其經驗豐富，用藥準確，費廉效速，顧患病者幸祈注意　越華報陳華介紹

廿四小時內體力恢復青春腺重趨少壯

體力雖衰，兩均消失，記憶減退，身體衰弱，神經不寧，血液不潔，皮膚蒼白，憔悴無神，睡眠不足，凡此種種病症，君固無需再為忍受。此因美國某醫師已發明一種敏速簡便之法，足以解除之也。為味美易服之片狀，絕對無害，足以免去青春腺施用手術，萬千人士服之，均已獲得新的青春與體力。蓋其能直接在各腺體及神經上發揮藥力，迅使血管中造成新的血液與新的能力，在廿四小時內，君能覺得年輕，活潑輕快，富有少壯之體力，此千萬人士之證明也。維他布司強身藥片，現在各地藥房均有出售……

維他布司強身藥片　功能恢復雄氣與精力

(3)

唐拾義久咳丸

去年此時君患咳

今年此時君又患咳乎？若然，則君之肺經恐欠健全，應即服用

唐拾義久咳丸　·健君肺而治君咳·

在過去四十餘年中，此丸治咳功能，早已有口皆碑，不論內傷咳，外感咳，無不咸宜，連聲咳，單聲咳，有痰咳，無痰咳，日咳，夜咳，一概靈效，患咳諸君，其注意焉。

▲本埠藥房均售▼　廣州下九路唐拾義藥廠發行

公共車商決定退辦 市府組管理機構

財局表示舊商必須清繳欠餉否則拘押 各公司均下大決心願以車牌担保欠餉

（專訊）市公共車請求退辦，祇允維持三日，今爲最後之一日，昨車商代表已紛到財局公用局稅捐處洽商，僉以應折過甚，祇願照每綫開卅五輛數派納欠餉，如現金不足者，則允立欠據，具保限期繳交，更有忍痛同意以每一部車之車牌，繳至財局，作爲欠餉之担保品者。其困難狀況，由此可見。昨財局長陳秉鐸對車商表示：應約規定：每綫要有四十五輛車行走，最少卅五輛，爲必要時之數目，歷來繳餉均按四十五輛繳納，不能藉詞短本，削低餉額，如每綫繳出卅五輛車牌爲欠餉担保品，尙有小部車餉須覓現金繳付，斷不能任令乘機賴賬，否則拘人押追。

每車平均欠餉三千

截至目前止，每輛車平均欠餉三千元，如能以車牌担保，尙綽有餘裕，必要時可將之拍賣抵償也。聞韶光韶明韶正三公司決定退辦後，不擬再訂新約續辦，準備改營運輸業。該三公司佔六綫有客車百餘輛，願每輛先繳欠餉六百元，并以七十餘輛車牌繳交財局，担保每輛車之二千四百元欠餉。

維持行車須另有組織

此外大行力行廣穗三公司，祇有大行在公用局存有車牌十個，移作担保，其餘仍須請情，或書欠據退約。如三商不續辦，或有人另訂新約，全部接辦之雄心，目前市府高級職員，已參攷過去臨管處及華南公司之組織規程，以爲設立統一機構之張本，巳並調動部份人員，準備明後兩天於車商停辦後，接管繼續行車。（平）

實行退辦由明日起

（專訊）本市公共汽車商請求市府減餉無結果，決由明日（一日）起退辦，韶光韶明韶正三公司昨將行車執照繳到市府，暫作按預餉抵押物，該所積欠之特許費，車商現找殷實商號蓋章担保，將來分期攤還，市公用局擬設「公共車臨時管理處」，準備接管行車事宜，至新成立機構主任人選，傳現任財政局視察室主任陳量海呼聲較高，蓋渠前曾任華南汽車公司監理及公用局牌照科長職，惟陳氏可語記者稱：本人曾經此苦，不願再作馮婦。又據公用局主管人稱：汽車公司退辦實與車主無關，因汽車公司不外係「鵪鶉頭」而已，倘使要接辦行車權，亦絕無影響行車云（文）

海珠市場火警續訊

懲前毖後重建先在防虞

（專訊）廿八晚十一時五分，海珠南路三府前海珠市場攤位，發生大火，市場全座焚燬，已見昨報。續查共焚燬攤位七十七間，波及市場側泰來巷舖屋四間，全部焚燬，計由十一時五分起火，燒至昨晨一時始撲滅。緣該市場設於三府前，及賣麻街中兩頭貫通，生意極旺，共有九十七攤位，均用木板間格，原屬危險堪虞，故設有攤販聯合辦事處管理。

烈風猛火燎原勢成

前晚由該市場五十六號呂酒記柴酒攤起火，瞬即波及右鄰五十五號，值北風猛烈，火勢益烈！且該店滿貯柴薪，時各檔攤販，皆從夢中驚醒，紛紛爭先逃命，段警電報消防隊派車施救，及報分局派員警到場維持秩序。各路救火車相繼馳至灌救，奈火勢四燃，起火後十餘分，巳成燎原，火光熊天，蔓延及泰來巷一三五七號四間，全部焚燬，父實麻街一〇三號裕安紙料店，及九十六號舖尾，受連市場，後座均被波及，焚燬舖門。

起火店內傷一女童

查五十六號酒記柴酒攤販符大女，有六歲女亞勤，及兩歲子同住攤內，該攤先起火，灼及亞勤頭身，始驚醒呼救，時亞勤被燒至重傷，符氏急負兒抱女奔出，交與警察送往醫院救治，傷勢甚重，性命堪虞。事後員警帶符大女及五十五號葉暖返局，葉暖稱：係由五十六號起火。符大女稱：氏夫呂四，在東亞酒店當電梯司機，當晚八時呂返工後，氏三母子即就寢，熟醒時見攤角起火。又有十號錦源雞鴨攤陳芬投案，指証由五十六號及五十五號攤角起火！

派員調查起火原因

分局派員調查，該兩攤位並無電燈，亦無積存火水油類，祗在五十六號攤角，檢獲油燈一盞，可能爲油燈失火。但呂符氏否認當時點有油燈，且熄燈已久，亦無其他火種遺下。局訊畢，留候續查。市場攤販聯合辦事處負責人黃醒魂，具呈分局，請准清理災場瓦礫，擬於日內恢復市場營業，以維攤販生活。

并無燒斃人命情事

查各攤販均全部逃出，初傳五十五號有張黎氏未逃出，但張黎氏最先逃出，昨且到分局……

穗下月份營業稅擬增兩倍至三倍

（專訊）據市財政局息：本市下（十二）月份營業稅決予調整，以增加兩倍至三倍爲原則，至實際增加，則視各行商業情況，參照上項原則課核。（文）

農田水利建設需費共一億一千餘萬元

（專訊）省農田水利建設委員會經估計建設方案內擬舉辦各項水利工程所需經費，約需金圓券一一六，二四五，六二二元，折實物米三四五，八一二，二七一市担。分配如下：㈠灌溉工程所需約爲工款三五，五〇一，四〇〇元，監理費三，九四四，六〇〇元合計三九，四四六，〇〇〇元。折實物米一，九七六，三〇〇市担㈡防潦排水工程所需爲工款六二，九一二，六〇六元，監理費六，九九〇，二九〇元，合計六九，九〇二，九〇〇元，折實物米三四九五，二四〇市担㈢海坦墾灘工程所需工程費六二〇七〇〇〇〇元，監理費六八九，六六七元，合計六，八九六，六七〇元，折合實物米三四四八三〇市担。

各江圍堤請款修築堤壩水竇

查農田水利建設會成立後各地基圍團董會請求撥款修築者甚多，該會經擬具處理辦法，着工務組截至昨日止，請求撥款之團體如下：東莞五鄉圍董會，順壩，高明秀麗圍董會請修建水竇八處。

惠陽馬鞍圍 惠陽馬鞍圍請加强橫沙合水門新屋修永壽渠，潮安江東亭頭墟請修石灰墻砌石填石填土等工程，潮安江東仙坪田堤請修堤打樁一一二八根及砌石填土等工程，高要公信圍請修堤築堤護陂，新會龍泉圍請修建水閘七座，南海獲荻圍請修圍，東莞獨洲圍請撥款修缺口，赤明大沙圍請建水閘，東莞太平圍請修堤。

南海永安圍 南海永安圍請築圍款，增城寧西新基圍請貸款修復水閘，高明陶築涌圍請修堤，東莞西戶三花山工程請繼續建花山灌溉工程，三水西北江堤渠請修廿五圍，梅縣梅西湖圍請撥款繼續未完水閘，三水石版下圍請修基及復水道。

三水高豐圍 三水高豐圍請修皮撥款繼續築竇，三水石版上圍請修子堤及復水道，潮陽練江圍請修堤，三水木棉岡圍請修堤，潮安黃公厝堤請修堤，曲江馬壩中陂請修復中陂門壞工程。

團董會不健全者查明改組

昨省農田水利建設委員會開二次會議，主席宋子文（謝文龍代）提示：（一）各圍董會組織不健全或辦理成績不優良者，應即查明改組（二）捐款成績最優者應定獎勵及紀念辦法公佈，以資激勵，次由工務組財糧組秘書處工作報告，議決要案如下：（一）主任委員交議：「本省水利建設根本實施方案」經第一次委員會議推定委員蘧瑜李委員文邦柯委員最廣負責審查，嗣以麥李柯三委員因事離穗，改請李汝亮蔡祥黎獻勇各先生參加審查，

修正通過建設方案

茲經本會工務組根據審查意見六項，改「廣東省農田水利建設方案」爲「廣東省農田水利建設第一次方案」，並提出本會常務會議討論，決議先交各常務委員研究再行提會討論，如何辦理在案，決議照審查意見修正通過（二）工務組提議：本會成立後各水利團體請撥款築圍者頗多，此類案件應如何處理請公決，議決交工務組另擬辦法，再提下次會議討論。（宇）

岡尾社農人來省 在旅店服毒死

（專訊）寄住西湖路大馬站萬記旅店二〇四號房老農夫黃均，昨晨服拉素自殺，至九時許店伴發覺，旋即斃命！黃中毒已深，挽救無術，該店電知分局派員檢出黃遺物，尙餘原封未開之拉素一磚，白沙糖一包，記數草紙數張，遺書一通，帶局存案，並電法院驗屍。查黃係於本月廿三日入店，署名黃均，但其身份證係書黃澤均，四十九歲住番禺岡尾社鄉卅二保二甲十二戶，職業農，自耕。由此可證明黃係農夫，據伴稱：黃住店數日，每天早出晚歸，未覺有何異狀？其自殺原因，按遺下之記數紙數張，蒜書欠人穀米之數頗巨，想黃自殺，或因週轉不靈，今來市籌備不遂，遂尋短見。遺書係致該店老板，聲明渠因服藥自戕，不關別人事！無論何人發覺，千萬不可施救，俾遂吾志。茲煩貴店主轉報分局，飭方便醫院代爲掩埋可也。（滚）

粵區關稅局長 孫璞明日接任

（本市訊）財政部廣東區國稅管理局局長陸冠瑩去職，財部簡派該局副局長孫璞接充，孫氏定明（一日）上午在沙面國稅局正式接任。

海員代表會昨開幕 今日討論提案下午選舉

（專訊）海員公會昨（廿九）日在省黨部禮堂召開第三次會員代表大會，上午舉行開幕典禮，到會員代表二百四十餘人，推出：路光強，伍駒，鄺達生，何漢爲主席團，今（卅）日報告會務及討論提案，下午選舉後閉幕。（勁）

午夜呼救應援無人 妒婦服毒卒致殞命

（專訊）德政中路九十九號二樓刁輝，在該號地下開設大利運輸行，及萬福路順利運輸行生意。其妻陳綺雲，於廿八晚服毒斃命！廿九晨由刁報警，電法院派檢察官羅洵武，率員往驗。陳綺雲屍體，仰臥梳化鐵床上，身衣綢內衣衫褲，黑林錦織錦棉夾袍各一件，海虎絨褸一襲，鬢髮如波，上著七彩大紅絨襪，頭西腳東，口鼻流有藥末。室中陳設華麗，由檢驗員詳細檢驗，及細查室內各物，均不見死者遺下片紙隻字。

備說 由羅檢察官向死者親屬研究死因。死者之夫刁輝稱：卅六歲，業運輸商。

結婚 死者陳綺雲，廿九歲，新會外海人，係民妻，她自故鄉淪陷，因父母兄弟均成餓殍，隻身逃難韶陽。時民適在該地經營運輸業，由友介紹與她結識，彼此鍾情，於廿八年冬在該地以簡單儀式成婚，立有婚書。

撕毀祖先位 醋海生波

結褵後，生兩子三女，長子展濤九歲，次女麗珠八歲，三女麗玉六歲，四女麗妹四歲，五子展鴻二歲。復員後稅居於此，愛情頗好。奈她性妒，前……

揮斧斬關 猶有痕跡

……

要憑好衣服 換好棺材

……

由疑生妒 竟輕生

……

見屋就住何愁屋荒 業主不識住客

（專訊）張廣坤有屋在六二三路二三四號，自住三樓，其四樓前借與蕭惠民居住，自前月蕭遷出，巳廿日無人居住，八午有兩婦紛搬傢俬至四樓居住，張詢之不理，張遂置諸不理，直發分局請傳訊。至廿九晨兩婦仍未到案。（少）

國行修正內滙率

（中央社訊）廣州中央銀行廿九日修正內滙率（每千元計）如下：汕頭海口十元，江門五元，漢口五元，宜昌武昌十元，梧州十元，桂林柳州南寧廿元，昆明廿元，貴陽廿元，廈門十五元，寧波十元，南京杭州五元，蘇州五元，業務局二元，無錫十元，鎮江下關八元，徐州十五元，南昌吉安九江十五元，重慶五元，成都自流井五元，爲縣瀘縣十元，五通橋十五元，北平天津五元，西安寶雞十五元，青島廿元，康定雅安廿元，蘭州酒泉天水廿元，迪化哈密廿元，寧夏廿元，蕪湖蚌埠廿元，淮陰廿元，歸綏石家莊廿元。

刦殺案疑兇訊明保釋

（專訊）刺殺招商局西興輪燒火梁坤致死案，疑兇詹紀前報。續查廿七日由南區刑警隊，於死者受傷危重時派員至紅十字會醫院詢問死者與何人結怨？據答：祇係舊同居黎舊同伴亞撈，曾因來追還舊債不遂，頻行說要打死我！現此人尙住隔隣。該隊因此前晨派員傳亞撈到案，據稱：前託死者介紹至西興輪當伙伕，曾被死者借去後因事返鄉，至今尙欠死者兩錢之金戒指，然亦已交還該款之一部，死者當死者被刺之夕，民在家，與同居打麻雀，有同居爲証。該隊傳訊各同居，証明屬實！昨已准其保釋。（庚）

警被拘解 家賊果難防

（專訊）惠福西路八詩書街陳夫號僑眷彭氏，住西門口丁照叔長庚里，性無賴，昨因向彭氏借貸不遂，竟料集無車兩架，乘夜竊去彭氏新單另金飾等，金券千餘元，行至惠福路口，崗警見其狀可疑，向其詢問，陳作賊心虛，在袋取出四錢重金鍊，行賄，被警拒絕，即拘返分局，訊後解辦。

本市工業會決定組織赴港訪問團

（專訊）市工業會昨廿九日下午三時開第二次理監事聯席會議，議決組織工業訪問團赴港，由理事會發起，徵求各工業同業公會理事參加。（生）

虧折覺無顏 小販服毒

（專訊）河南華東路二二九號商人梁壽彭，介紹姨甥何炳南，在華東路五昌五金店櫃面，後該店結束，何轉居太平西二巷十一號，時至梁處，舊友以何遺失……

怨夫別戀 婦人服毒

（專訊）麥欄街橫巷二號三樓婦人張玉清，因夫陳志如，另別戀置張，廿九晨在家服拉素水二樽投江，後復奔赴南堤，擬投江，被阿三見女子……疑有內因，張民分局樂斯戲院，巳毒發倒地，張往光華醫院洗胃，時至漢中毒過深，性命可虞。（滚）

商店搜出短槍 人心叵測實難知

（專訊）德星路萬祥雜貨店業主，近以業主取消，未滿批期，允還出，未滿曾被業主扭局，亦以批期廿七晚十一時，置不受理，突有隊員持至指該號藏匿槍械，有串匪嫌疑，拘去……

女護士同姓締婚 忽生波折

（專訊）西關梅醫院女護士羅惠卿，廿五歲，前在鄉與同村……

禺東爭田案 先行止鬥

（中南社番禺訊）禺東南湖，鹿步兩村互爭田畝禾耕案，昨由南崗警所長召集雙方保紳到所調解，已允停止械鬥。（南）

新河浦刦案 截獲汽車 解案發落

（專訊）東山新河浦二橫路三號二樓，前……

千張友較脚步 力証難狡脫

（專訊）昨日下午四時許，寄住德政中二二二號……

美特使蒲立德 昨由滬飛抵穗

（中央社訊）來華調查美援運用情形之特使蒲立德氏，廿九日下午由滬飛抵穗市，宋主任子文，于晚間在官舍歡宴蒲氏，渠在穗逗留時間，如無特殊情形，當不超過兩日。

父子也如衣服 交還即便脫離

（專訊）菜欄東橫十六號二樓老翁張榮，前收養子蘇子滾，僱五個月，即不辭而行，張綿到分局，請責令退還衣物，蘇不允，會紀昨報。糟蹋此一幕，家庭悲劇，廿八晚十時至該關係父子，解，復到分局，蘇交回衣物，則治罪！蘇始交還衣物……張祇要蘇交還衣物，願與蘇脫離……局以雙方妥協，（少）

買屋聲明 吉慶堂歐陽麗嫦啓

買田聲明

重要啓事

鄭重聲明

買舖聲明

買業廣告

購業須知

遺失聲明

買田聲明

買屋聲明

買舖聲明

買屋地

贈遺精早泄自療法

律師馬超常代永湛堂買寶華路三十五號舖聲明

省梧定期班
永利花尾大渡
十二月份船期逢一六日往梧四九日返省
接貨處長堤330號三樓天成行電話16538
穗泊同安大碼頭 梧泊和安筏

期船行豐泰
香山巨輪 直放 海口 北海
安全快捷，招呼週到
十二月二三日驗關四日啓行
接儎售票 長堤大馬路二〇二號 電話：一三〇六三號

廣州─香港
利航
新型客輪 船泊：聯興碼頭
定國曆十一月三十晚十時往港
定儎處 公信報關行
售票處 中國旅行社
本行營業 代理船務 報關運輸 貨物起卸 服務忠誠

省湛線
粵海安鋼輪
鐵定十一月三十日驗貨
十二月一日清關 即晚十時直開湛江
總代理：公華行啓 大新路三四號 電話一七五二二
有客牌定期班每星期航行一次

省甚線・定期班・
美□永福 客貨快船
載重四百餘噸・排水十四英尺・時速十四海里。具無綫電設備・
十二月二日驗關 三日清關啓行
總代理：德源船務行 地址：西堤興路（海關側）六號 電話：一七六九四
廣州 德信船務行啓

購讓車啓事

買屋聲明

催業主收租

買屋聲明

遺失

買屋聲明

買屋聲明

各縣商會籲請央行委託省行兌換法幣
并請大量兌出金圓輔幣

（專訊）省商聯會近紛據各縣縣商會來電，畧以欣悉央行延展法幣兌換日期，俾僻縣份留存民間法幣，獲得兌換機會。惟持有法幣者，每因距省遙遠，未克來穗兌換，且法幣已停止流通，週轉困難，擬請委託當地省分行暨信用錢莊或設處兌換；并請准兌出輔幣，以利流通等語，省商聯會據情，已轉函央行辦理。（生）

南海商人投訴商會 轉請無限制兌換

（南海專訊）商民以政府展期收兌法幣，連日紛將大洋券向佛山省行兌換。惟該行限制每天收兌五十四億元，恐仍難清兌。各同業公會紛投訴商會，轉請無限制兌換，以免再有積壓。又目下輔幣缺乏，望銀行大量撥出云。（理）

肇慶恢復收兌法幣

（肇慶專訊）肇市省行農行，因庫存款兌幣，廿日宣告停兌法幣，現向省方領回大批金圓，恢復照常兌換。邇來市面各商店發出輔幣代用劵，時起爭執，望速取締。（環）

三水四會法幣尚多 紛請商會設法代換

（三水專訊）西南省行，未奉明令，尚未繼續收換大洋，人民持有者，多請商會設法代換，以免凍結，昨商會理事長甘子棉着各人覓商號保證，所有大洋若干，然後轉呈省行代換。四會縣自省行裁撤後，民間存有大洋甚多，無法兌換，亦請縣商會設法兌換。（啟）

番禺 岡尾保長因案解辦

（番禺訊）廿三日岡尾鄉岳溪保民林成在大嶺村公路涼亭被匪強搶，後在龍潛保（荔枝崗）碉樓內起回，經誌前報，茲續悉該保首席保長莊廣繼被扣留，訊供不認有匪行爲，祇稱自衛隊員與林仇怨，鄧督察長以其白日越境強擄，殊屬不法，昨解縣府訊辦。（南）

高要 整飭市容 劃地擺賣

（高要專訊）高要警局長梁蔭柏，爲整飭市容，限騎樓底小販擺檔，搬出街邊三華尺內地位擺列，並劃定江濱二馬路一帶爲擺賣洋什故衣攤販市場，如違拘罰。（環）

粵本年征兵 限月底徵足

（本市訊）粵省卅七年度下半年征兵，經國防部核准延至本（十一）月底截止，粵軍管區副司令黃世途，以限期已屆，再飭令各師團管區及各縣長，從速依額征足，逾期予嚴厲處分。

肉商買貨員 登記百七十餘

（專訊）市豬肉商業同業公會展登買貨組組員，逾一百七十餘人，俟日間截止登記後，即召集全體理監事及登記買貨員舉行聯席會議。（田）

布吉覆車慘案調查証據 苦主反對交部証件

（專訊）廣九路布吉覆車慘案，自地檢處派檢察官陳文賀查勘後，以案情重大，爲愼重辦理，仍須向各方調查當日覆車眞實情形，始能核辦。頃據苦主方面表示：日前建設廳長謝文龍，對該案當日覆車眞情謂事隔多日，路軌業已修復通車，情況全已變遷，函覆該處請逕向交通部調查。此點實於苦主方面，大有不利，蓋粵漢路局，爲交通部直轄機關，倘檢察處向其調查，當必爲路局所維護，實難作爲眞實證據，故決提出反對。（柳）

東莞保警殲匪稅收站長

（東莞訊）警局保警第二大隊及獨立第二中隊廿三日在縣屬古塘壘小洞石出水及上下山門大雁塘榕樹界九里譚一帶，搜剿散匪，擊斃僞收稅站總站長黃棠；并搜獲僞証件多種，餘匪不支，狼狽向連平黃公坑嶺等處逃竄。（子）

石灣 匪埋炸彈 毀一陶窰

（南海專訊）五區石灣墟各商店陶窰，邇來多接匪打單信，廿八深夜四時許，中約潘家祠後黨灶瑞源花盆店陶窰，工人舉火燒灶，受熱爆發，被匪預埋炸彈炸毀陶窰上部大半截，損失陶器不菲，幸無傷斃人命。（子）

佛山公正路 破一烟局

（南海專訊）廿八夕十時，鄧縣長探得佛山公正路仁秀坊三號，有人開設烟窟，乃派親信人以閃電方式率保警到捕，執得烟局一副，并拘去陳劍鋒等六人解辦。（理）

東莞 焚舖一間 燒死兩人

（東莞訊）縣城中興路大西路尾會龍街口南關旅店樓下衆營爆竹烟花店東因事赴港，祇有婦孺夥伴在店，廿五下午三時，因炮竹引失火，燒着六萬引，火花四散，延及二三樓梯次，旋警局及消防隊，前來施救，幸灌救迅速，約一小時撲滅。事後調查，聞燒死兩人。

農墾處廣東分處 運到收穫機 代農民收割

（專訊）機械農墾管理處廣東分處，在惠福東路一三三號辦公，最近奉撥到收穫機，該機效能，將禾割後，同時脫粒，每小時可割禾田數十畝，該分處實行代農民收割，每畝酌收回服務費多少，其餘一切燃料及駕駛人員，均由該分處供應，凡有禾田或麥田相連在一千畝以上，而無廣闊河溝相隔及水路交通利便者，均可到處申請派機代割。（生）（雷）

南海組烟毒查剷團 明日起分兩期剷除

（南海專訊）本縣查剷烟苗，已由縣府訂實施辦法，施行期間三個月，由十二月一日起至卅八年三月止。由縣府會同本縣黨參敎記農會衛各團體各派一人組織「烟毒查剷團」，縣長兼團主任，議長兼副主任，下設總務監察執行三組，各校學生負責查剷，警戒由保警負責，所需經費，由縣府在地方款撥支。

首期鄉名 第一期查剷鄉鎭爲簡官，九江，南勝，沙頭，大同，西岸，先登，吉利，鸞頭，龍津，崇德，民樂，百滘，同人，海金，俊雲溪，上金甌，黎羅湧，鼎安，小唐，獅山，金溪，共和，官窰等廿四鄉，限十二月內剷清。

二期鄉名 第二期爲北勝，沙丸，山南，建安，衛安，貞愼，上恩洲，平洲，鹽步，季林，海心沙，夏敎，疊滘，秀水，橫江，黃竹岐，平地，大瀝，泌涌，龍溪，東勝，大岡，西隆，石洲，沙堤，芝安，佛山，深村等卅鄉，限卅八年一月十六至三月底剷清，（餘畧）本辦法經呈省府民廳及一區專署備案。（理）

桂省調整貨物稅額

（本報梧州廿九日特訊）桂省貨物新稅額調整如下：烟葉甲第二七·八一元，乙等一六·八五，丙等一〇·五二，烟絲甲等四〇·一九，乙等二七·四八，丙等二二·八二，冰糖·六八三，白糖四·八五，紅糖三·三七，棉紗八〇·九六。

港虎倀吳江不服處死刑 聲請覆判更審終結

（專訊）港敵中區憲兵隊密偵隊長吳江，淪陷時期，帶敵捕殺我駐港特工人員梁國英等十二人，光復後，被拘解高院訊辦，經該院判處死刑，迭紀前報，吳以不服，聲請覆判，昨由最高法院發還更審，昨由刑庭推事提案公審，吳力否認有殺害我特工情事，諉爲敵憲兵所爲，訊畢，庭諭辯論終結，還押候判。（濤）

囚犯越獄順掠衣服 檢察官公訴三看守

（專訊）囚犯羅振光，犯盜匪案經法院判處徒刑十一年！確定送北較場第一監獄執行，去月廿四夜一時許，竟在其所獨囚之仁字監十六號房，洞穿牆壁逃出，道經職員黎波榮房中，潛取衣服三件，雨傘一把，脫逃無踪，翌晨該獄發覺，以該監值勤看守黃友蘭胡桂雲黃映輝何兆興黃雲秋周屏藩張家錫譚秀民張少懷范國輝孔國棟鍾桂彬蔡炳林等，有疏忽責任，送案地檢處偵訊，昨經檢察官偵結：認定黃映輝周屏藩張少懷等三人，犯便利脫逃罪，羅振光犯脫逃竊盜兩罪，併案提起公訴，送刑庭審判，其餘看守黃友蘭等，同日處分不起訴。（濤）

昨日市況 粮市初醒終瀉 成交數量不多

（專訊）昨日各江米粮運積雖疏，價格微醒，但街客睇淡，購入不多，市道不行。昨晨粮食市塲開盆，批發商以來疏搓硬，除上米如齊眉絲苗銀占等均按照前盆交易外，中下米則叫高三四元，但成交甚少，午後即告回瀉，與前市相差不遠，故市場公價亦不變更。（石）

米類 昨市區內米價格如下：㈠批發米價：齊眉一四〇元，絲苗一三八元，銀占一二八元，雪米一二〇元，新興白一二五元，七担種一二〇元，早米一一二元，湘機米一一二元，㈡零售米價：齊眉一五二元，絲苗一四九元，銀占一三九元，雪米一三一元，新興白一三六元，七担種一三一元，早米一二二元，湘機米一二二元。（勁）

穀類 昨日西北江土谷，有少數運到充塲，東江各穗土谷，共有廿餘萬斤，運到東欄發售，谷市開盆，實家沽貨，不允低順，仍圖撑扎，穀價尚能捱企。迨後客少捧塲，成盆稀少，市勢漸呈疲呆，倘後途多到，將趨淡慢。增城絲苗谷每市担成盆價九十六元，秋香穀八十四元，博羅降粘穀九十三元八角，泉水粘穀九十四元，南崗金山粘穀九十元，七担種穀八十三元，中雪穀八十三元，石龍新露粘穀九十二元，北路絲苗穀九十五元，齊眉穀九十四元，新寧粘穀八十七元，赤坭黃白殼穀八十八元，西江黃粘穀八十七元，曲江粘穀八十八。沙基米市，以西北江及黃竹岐鹽步各地新米，陸續有運到侵塲，日金融漸趨安定，街客拆家，進貨意慢，無大量成盆，市勢轉弱，實家軟化，漸允卸順三五元放盆，惟買客仍少捧塲，市勢冷靜。午後米市，愈形疲弱不振，市外米價錄後：上東閘齊眉米成盆價每市担一百五十元，下齊眉一百四十元，上絲苗米一百四十二元，下絲苗一百卅三元，上銀粘米一百三十三元，下銀粘一百廿八元，上新雪米一百三十元，下雪米一百廿四元，金山粘米一百卅五元，油粘米一百廿八元，珠早米一百廿五元，上七担種米一百卅元，下七担種米一百廿四元，上新興米一百卅二元，下新興白米一百廿五元，湘較米一百十八元，上大糯米二百十五元，中糯一百九十五元，下糯一百八十元。（元）

食鹽 市滯

（專訊）近因潮汕惠屬各地食鹽，出產區成本價及運費增高，各塲生鹽，來源畧少，但鹽運商到存貨量，仍屬相當豐厚，現值鹽稅將再行調整增加，湘桂客幫，觀望不前，無大量變化，市勢極爲冷靜，本市用家，更不急於需求，以致銷途呆滯，有門堪羅雀之慨。食鹽市價錄後：汕白鹽每市担五十七元，沙機鹽六十五元，三盃鹽七十元，烏石鹽五十元，平海鹽四十二元，大洲鹽四十二元。（元）

肉類 公價

（專訊）昨北江猪隻到六七四頭，足供本市銷受。公價議定爲西江大猪司担六二〇元，市担五一六元五角，中猪司担五六〇元，市担四六六元五角，北江大猪司担五六〇元，市担四六六元五角，中猪司担五〇〇元，市担四一六元五角，下猪司担四四〇元，市担三六六元五角，猪客認爲滿意，來途可望增加。猪牛魚肉因供求正常，市價安定，黑市絕跡，昨日肉類公價如后：生猪西江大猪六一六元五角，中猪四六六元五角，北江大猪四六六元五角，中猪四一六元五角，下猪三六六元五角，生牛六四一元四角，（市担）猪肉八元七角三分，牛肉批發八元三角三分，零售九元一角七角三分，（市斤）鯇魚四元，扁魚三元四角，鯪魚四元四角，大頭魚二元八角，（欄價司斤）（堅）

柴薪

（專訊）廿九日，西北江柴，續有柴到，但北江貨突疏，影響所及，柴價穩企。廿日公價仍舊。（棠）

佛山 兩個常備大隊 下月一日成立

（佛山專訊）本鎭常備自衛大隊，現擴充兩個大隊，所需經費及開辦費，向市內工廠商店分級征米，巳誌前報。昨査該兩大隊部，定十二月一日成立，開辦費即日起收，經費下月一日開征，每隊員月餉定米一百司斤（理）

南崗警所 派警巡邏

（番禺訊）禺東南崗警所長李潤江，由即日起，每日加派員警四出巡邏，在各要點增設哨位，并指定南崗以東路線，由警所負責，以西路綫，由保警第四中隊負責。

派警保護 冬防 廣九路全綫劃分三個區

（專訊）粵路廣州警務，爲策廣九路冬防安全，決定將全綫一五六公里劃分三區，派員警保護，第一區由廣州大沙頭站至吉山站橋，全長一九公里，派警一隊，由巡官張耀靈負責指揮，第二區，吉山至南社站止，長五八公里，由巡官曾超雄指揮，第三區由南社至深圳站，長六十九公里，由巡官頓國傳指揮，撥砲車一列予第二區，隨時突擊，并與駐車取得密切聯絡，該段昨巳飭令各員警於今日前往接防。（濤）

梧州電費 提高五倍

（本報梧州廿九日特訊）梧州水電公司，近以燃料昂貴，提高五倍收費。計電每度二元四角，（前爲每度四角三分）并按照十一月份用電度數加倍征收，以後一律預收上期，以免受物價波動時，再度補給。

市橋 第六聯保選出保長

（番禺訊）市橋鄉隴枕沙第六聯保，廿七選舉首席保長，結果黃禮和當選。

被控醫斃小孩 女醫不起訴

（專訊）河南同福東路四十六號市南醫院女醫生譚佩珍，前被婦人曾松齡控告醫斃伊出生僅廿六個月幼子李韶一案，迭紀前報。頃查案經檢察官偵結，以譚處方並無錯悞，難使負刑責，昨巳下不起訴處分。（濤）

省市商會聯電 賀孫院長組閣

（專訊）省市商會昨聯電孫院長致賀云：欣悉鈞座榮膺行政院長新命，總領百僚，平章庶政，建中立極，載采宣勤，行見利溥民生，展財經之偉畧，發揚主義，完戡建之殊勛，庸電馳賀，伏惟鑒察。（生）

控南海保警分隊長張才 濫殺良民甚於强盜

（專訊）南海秀水鄉第七保鄉民賴金六十歲，向在九保昌盛米粉店傭工，前在秀水市品著後回家，行經第一保一巷第四號屋門前，突有南海縣警察局派芳村區第九保之保警第一大隊第一中隊第一分隊長張才，率隊廿餘人，巡至秀水市直街屋，分爲數隊，包圍第七保開內爛地一帶，紛紛發槍掃射！賴金富當中兩彈右腦右手均受重傷，後賴金之子賴福聆耗，即赴鄉公所報請驗傷備案，并扛赴佛山李廣海醫生處診治。因受傷過重延至是晚九時斃命！由賴福報地檢處派檢察官黃國耀赴禪驗明屍體有案，迭紀前報。昨賴福以該分隊長張才，竟任意槍殺良民，窮兇極惡，甚於强盜，違法殃民，莫此爲甚！特具狀檢察處，控張才殺人之罪，請訊明公訴，治以應得之罪。（柳）

台山西南江鄉 組織自衛中隊

（台山訊）縣屬三區西南江鄉昨召集該鄉父老及鄉代表保長等百餘人開冬防治安會議，通過議案三項，㈠成立自衛隊一中隊，分駐鄉所唐美村松嶺墟等處，每分隊配備機槍二挺，並選出李瑞鋒爲中隊長，黃福才爲中隊副，㈡裝置長途電話㈢限本年底完成崗田公路。聞該隊定十二月一日成立。

廣民北路 英記茶莊第三分店經已開業
粵行十八甫北同時減贈
限送五天 決不展期
1，桃源紅茶買斤送斤！
按照原日實價，物質始終如一，眞誠減贈，志在新舊茶客認識，增加基本飲戶
2，贈例！
光顧茶葉十元，送丙種名瓷，五十元送乙種名瓷，一百元送甲種名瓷，二百元送特種名瓷，多照類推，任君選擇，
粵閩浙漢英記茶莊宣傳部

許仁大醫師創製 內分泌荷爾蒙劑 最特效補腎藥王
許仁補腎丸 專醫男人腎虧
一年容易。又過立冬。冬令補腎。最爲合時。語云「十個男人九個腎虧」故腎虧係男人通病。必需及時補腎。使腎部强健。方能成爲碩壯偉男。許仁補腎丸。專醫男子腎虧。破身過早。先天不足。發育不全。剕伐過度。氣血兩虧。陽萎早洩。夜多小便。尿後反滴。子嗣艱難。遺精滑精。神經衰弱。九醜無能。後天失調。精稀精冷。見色即洩。腦病善忘。腰酸背痛。病後欠補。暈眩耳鳴。身弱畏寒。及一切虧佬病狀。不能人道。一經服食。保証藥到回春。許仁醫師。濟世爲懷。特將此補腎藥王。廉價出售。二十顆庄。可服三天。每盒祇售十圓。五十顆庄。可服七天。每盒祇售二十圓。確爲大衆化之補腎藥王也。許仁補腎丸。各處藥房均有代售（總發行）豐寧路四十五號許仁醫院「即太平戲院對面」

清遠縣參議員兼清遠縣商會理事長 朱業添請崔委員廣秀將三十二年籌建清遠中學校捐款公佈
敬啓者查三十二年崔委員廣秀曾提倡籌建清遠縣立中學校成立籌建委員會向各界人士省港南洋僑胞捐得鉅款足敷建校有餘已開始購料不幸縣城淪陷未克完成美舉據說全部捐款化爲烏有但收支數目尙存經業添在去年縣參議會第三次會員大會提議請崔委員將捐款人芳名捐款數目與及損失緣由在本縣民治報公佈以昭徵信業經公決函請崔委員査照未蒙照辦至第四次會員大會業添再行提議請崔委員依照第三次議決案將清中捐款人芳名捐款數目與及損失緣由在清遠民治報公佈連署之縣參議員三十九人提會議決通過又未見崔委員將數目公佈嗣後又經麥毓秀堂發民治報請崔委員依照縣參議會議決案將捐建清中數目公佈至今數年仍未見崔委員將上項數目及損失緣由公佈固屬駭怪別人非議且恐影響將來敎育捐款應請崔委員從速公佈以維信用此啓

清遠縣參議會爲朱參議業添公佈請崔委員廣秀將三十二年籌建清遠中學校捐款事聲明
查崔委員廣秀於民國卅二年會同各界人士發起籌建清遠縣立中學新校并擇定太和洞口爲建校地址所有建築材料業經購備不幸縣城淪陷該項材料均爲漢奸趙公偉周漢華等全部運供日寇誠屬地方最不幸之事至其經手收支數目亦經本會推定羅參議員睿緯梁參議員慕陶劉參議員益志馮參議員國佐陸參議員汝璋等五人負責審核當經於民卅六年六月二十日審核完竣認爲收支數目相符并向本會報告有案朱參議員如有疑惑請返會查確可也杯弓蛇影易淆觀聽抑亦影響他人信譽殊非忠厚之道特此聲明

捐款人響應請崔廣秀公佈捐款啓事
本縣朱參議員業添提請崔廣秀公佈清遠中學捐款詞嚴義正邑人多表同情[illegible]事隔數年絕不公佈無怪人言嘖嘖以捐款完全購買材料而不酌留建築費及設備費顯爲不近事理縣參議會負責審核亦未向大會提出報告及照案公佈亦難認爲適合捐款人等難安緘默如崔廣秀心懷坦白理宜剋日分別將捐款人芳名捐款數目及購料數目及損失情形在縣屬民治報詳盡公佈以昭大信此啓

內外全科 李允中女醫師
特專
早期診斷 孕時嘔吐 白帶宮病 難孕婦女
受孕疑孕 產後崩裂 小便刺痛 人工受孕
醫務總所：太平南路卅九號二樓
醫務分所：西濠二馬路十五號二樓
診症時間：總所下午[illegible]至五時 分所上午[illegible]十二時

鳴謝 林少明大醫師 腸熱良醫
內子染腸熱重症月餘未愈潮熱昏迷耳聾大肉消失且大便屙血甚多經遍尋名醫均認難治自料無生還希望矣幸得友人介紹名醫林少明先生診治二天血止熱退旬餘痊愈確神醫也良醫救人眞堪敬仰謹誌數言以申謝悃
光復中路鳴謙里三號二樓蔡光記鳴謝

律師陳鴻鈞代福安堂 買受本市大同路第一壹七號第一壹九號 舖業聲明
據稱買受陳李慧娟用陳德馨名義有舖二間坐落本市大同路第一一七號第一一九號上蓋連地附着物俱全面積照登記圖爲準業經立帖交定訂期本年國曆十二月五日交易如對于上述舖屋有任何權利關係未清情事請于交易前向本堂主理安并以書面通知陳律師否則一經交易與本堂無涉特此代通告如右
南濠街三十六號二樓電話一七六九八

光復南 揚仁里 潘海山陰疽陽和膏
效驗昭著享譽百年社會醫界公認治疽療瘰唯一良藥提防假藥影射
（院址）惠愛西朝天路

心肺病科 X光鏡診斷 關志雄醫師
（診期）上午九時至十二時

中央註冊 婦科聖手 潘芳芬女醫師
（恭頌）儂結婚後。久未開懷幸蒙潘芳芬大醫師用特效新法。壹索得男。眞聖手也。感恩至極。登報恭頌。併爲無兒繼後者介紹。

人工受孕
潘醫師專醫不孕婦女·婦科子宮月經暗病·壽症白帶·小便刺痛（香港瑞義行區秀娟敬頌）
潘芳芬醫院：豐寧路四十五號（即太平戲院對面）

歷史悠久 船主牌 香煙
捲土重來
不日上市
上海華比煙公司出品
華南總經理
太平路一七一五號
電話一三七一五一號

鄭安之 快靈丹
止痛退熱 消滯去濕
總行 廣州十八甫
分行 香港永樂街

上海 安芬氏 養陰調肺汁
治咳 防癆
粵港鄭安之總經理

文廬瑣語（二〇九）

你怕蚊嗎？ ·文廬主人·

在有蚊的地方，祇要太陽不見了，你便有一種恐怖，使你坐臥不安，感受威脅，一聽到嗡的聲音，你便會覺得身體上寶貴的血液，會被可怕的蚊吮吸着，甚至影響你的健康，因而感受某種的傳染病。

如果發出「你怕蚊嗎？」的問話，相信百分之百的人，都會答復是怕的，因爲那些小小的蚊虫，最有毅力，能夠終宵飛翔不倦的，找尋機會來咬你一口，它不論你是貧是富，是統治世界的獨裁者或是躺在屋簷下的乞丐，它都一視同仁的，作爲獵取營養的對象。它沒欺貧重富的卑鄙心情，也沒有趨炎赴勢的勢利眼光。它唯一的目的，是要咬人一口，吮吸血液，藉以延長它自己的生命。至到你是否怕它，抑或準備了DDT來應付它，它可不管。

一個自負爲「萬物之靈」的人，每每被它困擾着，有時它吸飽了人的血液飛去了，人還沒奈它何，因而養成了怕它的觀念，它便獲得生存下去了。然而它這樣能夠生存，并不是僥倖的，拍的一聲，血花四濺的命運，它是隨時預備着抵受的啊！

萬花園

由媽姐裝到衣服的功能

平石

據報載：被稱爲「媽姐裝」的短衣褲，近爲風氣所趨，香港婦女競相穿着，成爲趨時的服裝。

這本是平凡的事，不過，假如「媽姐裝」能夠永久的流行，那麼，下級的婦女，用不着再爲他們的衣服不趨時而煩惱。

從衣服的最高功能來說：它的作用，不外是保護體溫，其後，經過了相當的期間，「女爲悅己者容」的論調，把衣服從原始的領域帶進了「炫奇鬥異」的境界，本來的功能，在「時尚」的觀點下起了折扣作用，更甚的，爲了時尚，即使瑟縮的忍受風寒，也在所不計，短袖女服的流行期間，婦女們爲了「趨時」，不是忍受寒風的侵襲，讓「玉腕生寒」嗎？

這雖然是「咎由自取」，可是，我見猶憐，縫衣匠爲了營業問題，不惜千方百計的「動腦根」，使衣服在不斷的改變，去達成他們營業增加的目的，於是，流行服裝往往在短期內失卻它底流行性，在「變」的過程中，社會上不知幾許物資消耗在它底手裏，在戡亂建國的今日，實不應再容許這種奢侈行爲存在。

「外在」的美掩不了「內在」的瑕疵，內心的美不會因「外在」的因素而起了折扣，聰明者是不應以「外在」的服裝，爲他的美底象徵的。

勿論是「媽姐裝」，還是甚麼「××裝」，能夠達到他底功能的，便是「美」，假如違反了本來的目的，炫奇鬥異，徒博得「衣架」的諷刺名稱吧了。

英國怎樣解決屋荒

·園丁·

每一次世界大戰之後，許多國家的大城市裏的樓房屋宇，被炸毀，燒的燒，塌的塌，都給炮火弄成了一堆堆瓦礫。

因此，戰爭停止了，各大城市就鬧起了嚴重的屋荒，爲了住的難題使人們發生許多麻煩。上海和廣州以前數度鬧屋荒，我們還能清楚的記得吧。

破壞容易，建設就難，尤其是在我們的國度裏，在建築上來說，無論人才，物資，經濟都是感到缺乏的，而且科學落後，因此在戰時破壞了的樓房，在短時間是沒有辦法復原過來的。

在工業發達的英國，戰後曾經一度鬧起房荒，但他們政府對於解決屋荒是不遺餘力的。他們就立即把一部份製造飛機的工廠，改裝爲製造流動房屋的工廠。這些工廠，一個星期可製流動房屋一千二百間。他們的製造材料，就是用鉛和鐵。這些現成的房屋每幢售價只一千英磅。假如你購買了，公司便可以用貨車把這座活動的房子拖到他指定的地方。當然，這些活動的房屋是不會十分高大的，但對於一個小家庭，倒可以舒適夠用。房屋的裝置，有臥室二，客廳一，廚房浴室，電燈水喉，色色俱備。

英政府的柏來彭飛機製造廠，每小時可製造活動房屋二十四幢，據該廠的工程師稱，這些房屋可以用得百年之久，這比美國斯威袁屋所製的紙屋更完善得多了，由於這種活動房屋的產額日多，英國人民對於戰後房荒問題，早已迎刃而解了。

隨筆　便之

老林

我們養的狗，平日，是向主人搖尾乞憐，表示馴伏，唯命是從，的確，偶一叫一聲「狗」，那末牠搖尾的更起勁了，在一般人說法還就是「受寵若驚！」的情景了。

世間上的奴才，正和這個例子，不斷的向主子吹噓，向主子奉承，向主子稱「是！是！」，以冀主子信任，偶一主子叫句「奴才」——他的名字——那末，他那奴才本色更加表演得熱烈了！

× × ×

生在今天的亂世世紀，有人說「做人」難，有人說「做人」易，這是易者見易，難者見難吧了。

比如說：最普通的，一些人機緣巧中，撈得腸肥腦滿，家肥屋潤，則這一些人認爲「做人」並不難！又一些人曾學過不少，本領並不比一般人弱，但他們撈來撈去都撈不好，生活堪虞！於是大嘆「做人」難了！

所以，做人難呢還是易呢？這一問題，兩者都不完全是對！

× × ×

本市積屍案發生了多天，新聞也有過多天的記述，但兇手到底是誰呢？還是一個謎，以致成爲一般有閒階級拿來打賭的問題。

我們對於兇手之謎，在未發表前，即使發表後也可以，大可以說句：「兇手是社會罪惡的！」不過，拿兇手話兒來打賭，未免是太好「賭」了！

賭的事件，實在隨地皆是！

× × ×

據一些香烟代理商人說：邇來有獎品的土烟比沒獎品的土烟要銷行十分之三。

我們從這話兒細嚼，即可知中國人是何等人？只要有「利」可貪，其不赴之鵲稀矣！

日報史話

魯策

我們所謂「日報」，原是與「午報」劃分界限而言的，但至少有一點確定的，就是每天出版一次，像出版時間在清晨而已。

但在十七世紀以前，人們所稱的「日報」，意義却並不是這樣。到了一六八四年出版的法國大學院「字典」，才開始給「日報」下了一個定義，爲「報告每日經過的事件」者。但它却又接着說：「人們把「博學者之日報」，稱做每星期，每半月，或每月刊發之著作品，裏邊刊載着新書刊之撮要，與及在文學社會中所經過的最可紀念之事。……」

此外，如賈隨氏在他的「日報之危殆歷史」一書中，也說過這樣的話：「一家日報，爲一定刊行之作品，在規定的時日發刊，通告新書，或新印之書，給一新書內容作批評與感想，而用以保存在科學中，所作之發明事件。」一七八九年，馬來脫提柏氏提到另一個似乎不同的意義，說是：「在一報紙中，收得初步之記述，目前之傳聞，但日報則不然，日報編輯人，在敘述之前，有一星期的時間，加以思索。」

根據以上的解釋加以分析，可見當時所說的「日報」實際是雜誌的性質。一，就出版的時間說，其限制僅係「爲定期刊行之作品」，而那所定的期，無論爲「每十五天或每月刊發」都沒有關係：大約愈到後來，由於需要日增，致出版的期間越見短縮，但亦有「一星期的時間，加以思索。」二，就內容說，不外「新書刊發之撮要」，「新書內容之批評與感想」，「文學社會中所經過最可紀念之事」之類：那時內容的單調化與專門化之不同于注重新聞的報紙，而屬於現在的雜誌性質。從這兩點看來，我們總可以下個肯定的說，當時的「日報」，實在就是今日的「雜誌」。

至於近乎現在的「日報」的性質的呢，則是上述馬來脫提柏氏所提到的「報紙」，「在一報紙中，收得初步之記述，目前之傳聞」。這是說明了兩點：一，報紙內容的富有時間性：二，出版的匆促，這正是現代「日報」的特徵的主要部份。

眞正每天出版的日報，開始于美國，時間是一七〇二年，巴黎則在一七七七年之前，倫看不見日報，而現代新聞事業最發達的美國，則要到一七八四年之後，才有日報可讀。在一七八九年後，各處日報才成爲日刊，而與雜誌脫離關係：這原因，不但由于人們對日報的需要，也由于印刷術的日趨進步，使每天出版日報，亦成爲可能。

巴黎之夜

·從速·

在淡藍色的晨光中，巴黎是非常美麗的，大多數遊歷的人，會澈夜不睡來觀賞黎明的美景。那些想用其他的託詞，從一個夜總會跑到另一個夜總會去的人們，也不難找到藉口，但是，在他們喝了一晚的香檳酒之後，就沒有什麼人能看得到那淡藍色的光；因爲當着晨光曦微之際，正是他們糊裏糊塗的時候。

巴黎的夜生活，從下午七點鐘開始，正當人們到歌劇院，夜總會去以前吃晚飯的時候。歌劇的上演，在八點四十五分或九點，如果你遲到了一刻鐘，剛好趕上開幕。在法國沒有人也沒有什麼事情是準時的，除掉了伸出手來要小費。

在半夜；歌劇院的散場，差不多沒有出租汽車，那時候，如果你幸運的找到了一部，就千萬不要告訴車夫你要到那裡去，也不要招呼他：「你晚上好。」只要說句「加倍給錢！」就行了。否則除非你給他加倍錢，無論是在白天或晚上的任何時候，他決不會送你去的。

香檳酒巴黎夜總會裏所能買到的唯一的飲料，但在比較樸實的夜總會中，香檳酒是一杯一杯地賣的，一杯約需三百法郎，但是你也能吃到你所喜歡的任何食物，絕妙的，美味的，和烹調得頂好的食物，和相當好的咖啡，價錢都貴得驚人。而且，你覺得這些美極的食物，很可能轉瞬就消失了。但是，眞正消失的，還是到你胃裏去的食物，和到侍者手裡去的成疊的一千法郎的鈔票。因爲五千法郎的鈔票，巳被政府收回，不再在市面流通了，巴黎人帶着成紮的小鈔，好像都是百萬富翁。

巴黎有很多供給新奇玩意的夜總會。一九四七年開在彼加爾廣場的「玫瑰生活」，便是這類夜總會中最著名的一個，直到遭警察的查禁而結束了它的生命爲止。今年，又有一個「歡樂俱樂部」，用它的節目單上的話來說，在這裏「悲傷是不合時宜的」。但是，我們却可發現，那些接踵而來的羽衣翩翩的女演員們，都很抑鬱。

在「紅玫瑰俱樂部」中，黑人和白人自由地混在一起，這個著名的地方，雖然亂七八糟的，但是，它似乎很有進展的希望。如果白人和黑人還不能共享文明的成果，至少在這個地方，他們是能自由的在一起享受一些最沒有害處的壞事情！烏烟瘴氣的房間裏的空氣，喇叭吹奏的黑人民歌，閒談城裡的東家長西家短。在另一個比較便宜的「梅非斯脫俱樂部」外面，一些熱誠的巴黎青年，却在解決世界上的問題，而且使現實主義現實化，在那裏，我們常可找到一兩部德國人用的汽車，是希特拉所用的那種吉浦車，它們是那麼的礙眼，雖看起是美麗的巴黎街道上最刺眼的東西。但是它們只用極少的汽油，在黑市汽油賣到一百五十法郎一加侖的巴黎城中，這倒是很要緊的。

但是，如果一個人沒有很多錢到處去付給交通費，香檳酒錢，歌劇院入場券，和許多多的小費，那末，巴黎的夜生活也不是那麼快樂的，狂亂的跳舞，仍舊有人在跳，它的踢躂聲充塞在令人頭昏目眩的城市空氣中。這樣，你覺得所有的人，都漸漸有點討厭，還花去了雙倍的代價，而又破壞了一季興緻的狂歡熱舞。歡樂的巴黎之夜是怪熱鬧的，但他却把苦惱，抑鬱的一面掩蓋住了；能享受，能觀賞巴黎淡藍色的曉曦的人，就是躲在歡樂之夜的後面的人，但是誰有這功夫呢？

本文原載「讀者什誌」五月號

書生何用

秋靈

「百無一用是書生」，不單是社會人士施於「書生」鄙恥的刻薄，也不單是「讀書人」深入世故的經驗感慨，也就給「文人之流」注下了運命。

大東區第三國民學校一教員爲該校學生無辜遭受不合理的處置受屈，而正義的代學生伸辯講理，致惹起大東分局巡官的憤怒，拍桌對該教員大肆辱罵？還不但以洩個人之氣，主要的還是「給予顏色」看看，以警「窮鬼爛汚」的教員，「公理」在勢力者的眼睛裏是被賤視的呢！這就是他的威風。

「尊師重道」成爲口頭文章之外，會收到一些甚麼效果？「如果自己生了孩子的話，絕不要他學文而去習武，文章太不值錢，書生又中何用呢？」

女人經

自宏

在某一個場合的過後，女人的記憶力，要比男人來得強。朋友，不信麼？那你可問問你底妻便知端的。

× × ×

以大多數而言，對女人千萬不可彈他的「短處」或「醜陋」，否則，他會對你懷下一個永不磨滅的印像，這印像，是對你不生「恭維」的。從這裏，也可見到女人的「好勝」和「小器」！

× × ×

某外國文豪對人說過：「一般女人的個性，活像一鴿子一樣。」朋友，細味此言，則你將感到個中幽默而自笑起來。

× × ×

如果依照賈寶玉所說，女人是「水」做的話，那末，你應該明白「欺山莫欺水」，還「水」，是會將你底前程淹沒的，還「水」，更可以說是「洪水」，其害有時不可想像。

× × ×

給女人審得你前途廢爛時，你會說句「天下婦人皆可殺！」不過，給女人造就快樂時，你也會說句「不羨仙」了。

× × ×

畢竟女人是好呢抑壞呢？還是各有千秋，不可一言抹煞！

× × ×

我曾經開玩笑般問過好幾個有智識的女人說：「你們念過書，要爭取男女平等，爲甚麼要趨向下流搽脂抹粉？」其中一個很率直答是爲了「漂亮」，好幾個却扭扭擰擰，活是好笑！

可知，女人到底是好扮「靚」的！

零譯

·禾金·

猶太慨闊

一小偷在某猶太人開設的舊衣店裏以試身爲名，穿上一件上衣，乘機便溜走了。猶太人立刻發覺趕緊追出來，一面大聲呼援，終於警察來了，但因爲老追不上，警察準備開槍，然而那猶太人急急地阻止了，他說：「警察先生，請你勿開槍打他，因爲他的上衣是我的，恐怕打穿了洞兒就不值錢了……」結果偷兒從容逸去。

▲無緣

投票人：「縱使你是天上的聖彼得，我也不會投你的票。」候選人：「如果我是聖彼得，你便投不到我的票，因爲你不在我的選區裏。」

▲旅館櫃當

店員：「請准許我明天告一天假吧！」經理：「你有甚麼事呢？」店員：「因我天要搬家，內人要我搬運一些笨重的傢具。」經理（微笑）「你說謊，剛纔接到尊夫人的電話，她說你力小且懶，根本不會幫忙甚麼，吩咐我不准你請假呢！」店員（大笑）「你也在說謊啊！經理先生！我根本沒有結婚，那裏來的太太呢！……」（原載「皇冠」雜誌）

內外全科 女西醫師

專醫 李志文 不孕婦女

速愈 肚痛 痞歪 流白

特長人工受孕術

選用最新型美國 X光 新法 照驗 暗病 診斷

宮病宮冷閉 經辦孕赤帶 小便刺痛頭 暈經多經少 毒症早衰體 弱慾減

設備顯微鏡紫 外線赤內線激 照感應燒灼各 種電療通輸卵 管器婦科割症 等器械

本醫師在戰前歷任中法醫院駐院醫師市立女子師範市衞生局市各小學醫師及護士教授省港澳壹縣歷廿餘載現已返廣州設醫務院附設留醫

太平中路一四六號 電話：一〇九七

樂善戲院連晚狂滿 今晚仍演

●花錦綉劇團空前鉅獻●

·野史傳奇·宮幃倫理·唱情戲寶·

梁武帝出家

比上卷好多得 下卷大結局 比上卷猛多得

少新權譚蘭卿編劇 莫志勤余炳堯撰作 譚基作小曲

洪三和畫師窮極奢華設計偉大新變景

大三變十戰幕景場

㊀靜鶴鳴寺 華修殿變 麗清宮瑰 琉龍床變 景璃棺材

㊁一紫禁宮 現變希后 蛇形人頭 山身再變 洞綠野猴

㊂一同泰寺 再變火燒 殿變閣王 昏三變九 變地獄四 變荒山五 天堂景

破荒場變 天一五景

譚蘭卿 及頭蛇 身大唱 新曲好 聽好睇

（名曲三閣）希后歸 天遣遙 曲·武帝夜 祭·希皇 后·希后現 形懺悔

本劇有 眞龍眞 鳳眞蛇 眞馬騮 生猛神 奇，

·因果循環生禍變·冤冤相報了未緣·武帝希后變歸天·濟顚和尚做神仙·

梁冠南 梁醒波 譚蘭卿 張舞柳 張醒非 少新權

留票電話：一四三三〇 今天日演晨妻暮嫂

定座電話一三八七二

大金龍劇團 凱旋回市

太平戲院今晚開演

朱君亮編撰 蕭鼎元佈景 獻演

辭別觀衆☆最後一台

演完征港☆過後難逢

唐三藏取西經

六場巨景幕幕新奇巧變

花果山練武猴子演絕技

飛雲嶺救師刀槍滿台飛

今天日戲★姑嫂墳

馮鏡華 石燕子 秦小梨 羅家權 梅蘭馨 白超鴻 白駒榮

日戲演香閨虎將

非凡響鳴鑼收兵

何非凡蓄髮還俗

此是最後機會

風頭太起勁

情僧遭凍結

情僧偷到瀟湘館一劇自在省港公演以來已超過百次有奇創連台開演先聲扭轉粵劇百年風氣風頭之勁空前未有現因非凡響第二部大片即將推出情僧一劇勢須凍結祇在東樂演完便即封存不再點演各界仕女未看此劇或已看而欲再看者請速蒞臨失此良機將反悔而無及矣。

情僧偷到瀟湘館

今晚在東樂演出

何非凡 白龍珠 何少明

楚岫雲 陳燕儂 陸雲飛

東樂戲院留票電話一一三九七號

大鳳龍劇團今晚仍在海珠戲院獻演

新進伶王 紅牌艷旦

新馬師曾 芳艷芬 首次携手

·珠聯璧合· 陳鐵英 新馬師曾 林玉成 芳艷芬 梁瑞冰 歐漢姬 廖金鷹 綠衣郎 小金剛 ·玉砌金鑲·

今天日演：俠盜一枝梅

昨晚狂滿 今晚仍演 香艷新劇

桃花扇

李彥良原意，陳冠卿陶志聰合編，盧山參訂

……全部佈景由上海畫師洪三和精心配製……

新馬師曾君於劇中大演身手凡打唱做無美不臻，運用古調保証聽出耳油人人拍案叫絕，芳艷芬小姐甜潤歌喉悲歌亡國堅守紅樓感人肺腑各藝員身份吻合有驚人演出

千鈞劇力沉痛 唯京腔粵調 造梅登峯長嘯 夜打北派正宗 是眞藝術千載 難逢

南朝金粉興亡恨•了桃花一扇中

塲塲大景•神奇變幻•鬼斧神工

華麗媚香 樓追懷 國恨變懷 慘煤山變 縊景復自 幽雅園林 留香院景 ○○○ 楊州十日 逼攻城戰 變慘烈巷 戰再變火 燒民房景 雨冷風凄 桃花零落 棲霞山景

譚理活 肺病 診療院

新機 驗肺 X光 照肺有相

新式照片即影即晒玲瓏清楚有無肺病立即判斷不至懷疑肺病咳血人工氣胸費用經濟不礙工作收效迅速治愈斷根診期上午九至十一時下午二時至五時星期日下午休息院址上九東路口

醫師 李家杰

安全無痛專割 包皮

根治 狐臭 痔瘡 花柳白濁

醫所：漢民南路十一號二樓（近天字碼頭）

福至藥行

紅白痢丹

風行數十年

痢疾確應驗

廣西代理 五洲瑞福利

靈芝藥廠二週年紀念 勝利復員

由十一月廿一日起連五天

大贈送 送到你笑

笑！笑！笑！

連日擠擁送到人人都笑

十萬日曆 行將贈罄 贈完即止 請早光臨

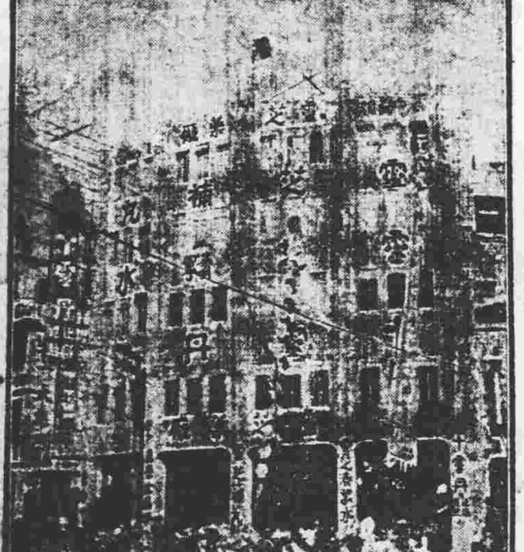

廣州太平路一德路口一百一十號

☆廣州的市立中學☆

·于政·

職校僅一所，市中僅二所，因此與戰前相比，約減少了百分之三十，至於市立小學，則已恢復舊觀了。

一、市中各校的現勢

本市的市立小學，數逾一百，而市立中學，則爲數極罕：以普通中學名者二，以師範學校名者一，以職業學校名者一。兩相比較，爲一〇一對四。如果，市立小學畢業的學生，有十分二向市立中等學校擠，則後者應特爲前者設置四至五班，俾收容此平均每校四十名的升學生。在現狀下，此法若行，市立各中校，勢非清一色的爲各市小底畢業生充滿不可。

七間市立中學校

然而，事實上沒有，則其他公私立學校，爲市中校分勞可想。站在教育的立場看，這是市應有的現象，但是，市教育當局，只顧辦基礎事業，而不作進一步發展普通教育，培養幹部人才的打算，似乎未免近于偏向。過去，本市的市立中等學校有七，在性質上看，其分配情狀如下：

普通中學 1
職業學校 1
師範學校 2
美術學校 3

而今，後者進爲藝術專科學校，已脫離中學範圍，職校僅一所，市中僅二所。因此與戰前相比，約減少了百分之三十，至于市立小學，則已復舊觀，無形中造成了小學太多，而中學太少的勢態。實在，依于需要情況看，市小仍有增設之趨向，則市中之必當先行恢復昔日的校數，格外係刻不容緩急務呢！

當上學年度（卅六年八月）開始之前，主管單位，曾有復辦市立第三中學的打算，且傳出：編制，經費，人選都已決定之訊。終因限于場地，找不到校址，而從緩進行：這，是件很可惜的事。

我們知道：處于戰後房屋奇缺的狀態下之穗市，欲于城內外熱鬧之區，覓得能納十班以上學生之校舍，除就空地興建，或指撥逆產外，幾乎是不能進行的工作。但是，事情當先計其緊慢，不當唯避難而就易。第一次歐戰後的日本首都（東京），碰着地震和海嘯，房屋損失極重，而前後僅花了五，六年的工夫，卻又繁榮如昔。戰敗國的日本能如此，難道我們反而不如？

相似情形和日本

就學校言，東京的房屋，原有宏大的建築，如帝國大學，頗具歐美第一流大學（如牛津，劍橋，哈佛，哥倫比亞等學府）的風姿。惟既遇災害，更限于物力，又不能遲譎復舊，那末主持人之很苦惱可知。而事實上，則木屋代洋房。南區如此，東區亦

市二中校門近影

二、新設市中的地段

談到這上頭，我們不妨先就市立小學的分布形勢，作一檢討，看看新設的中等學校，應以何處爲適合。同時，且易于由坐而言，進入起而行的階段。

市立小學的分布，可分爲：東，西，南，北，中，郊等六區。最多者爲中區，凡廿六校：最少者爲郊區，凡八校。平均每區約十七校：如南，北兩區，較適中，爲十五校，東六區次之，爲十一校；其他則非過多則不及。茲粗爲劃分各區所包含之地段，列表如次。

東區：東山，前鑑，大東。
西區：陳塘，逢源，黃沙，西禪，西山，長壽，沙面。
南區：洪德，海幢，蒙聖，芳村，南岸。
北區：小北，德宜。
中區：漢民，靖海，惠福，東堤，太平，洗獵揚。
郊區：公和，恩洲，沙河，教和，石牌。

一個切實的統計

如此規範，也許並不甚妥當；但是，在關係方面，未有妥切的指定之前，不妨暫作以上之假定。各市立小學在各區校數，和班數人數，呢，還裡更作一表，以示其實狀；

區域	校數	班數	人數
東	一一	九九	四、九五〇
西	三五	二三六	一一、八〇〇
南	六	一二九	六、四五〇
北	一五	一三四	六、七〇〇
中	二六	二四七	一二、三五〇
郊	八	五五	二、七五〇

以上兩表告訴我們：一，北區的地段最小，而郊區最寬：二，中與西區的學校最多，佔全數之半：三，東與南區，地廣而學生數不多。既然如此，新設的中學，除中西兩區外，都很有伸足之餘地。尤其係那重歸市轄不久的公和，洗獵揚，恩洲，教和，石牌，沙河等地，如交通治安上無問題，則中學建立之後，不惟可使用的地方正多，而且還些偏僻之處，是很容易依學校而發展起來的。天津的老西開，北平的清華園，重慶的沙坪壩，成都的華西壩，以及粵漢路上的坪石，本省西北部的連縣，不論在平時或戰時，皆有以學校之設立，而由冷落而向興隆的事實。然則目前我們詎非正可還麼辦，

三、增班與增校並重

上面的表裡，還告訴我們：集結于西，中兩區的一萬四千餘學生，在理論上，六年之後，全部畢業：平均每年離校者約爲二二〇〇人。以十分二升入市立中學計，數爲四百四十人。以五十人開一班，可共成九班。現時，設于中區之市中，僅師範與職業二校：設于西區者，僅一中而已。如各該中校，向收容市小畢業生外，其他小學之人，則此三校，共需每年增初中班十八。職校與師範，原則上是公費學校，市一中也不少公費生：光光這九百人的用費，恐已很足以麻煩主者呢！

（以下轉本版左下角）

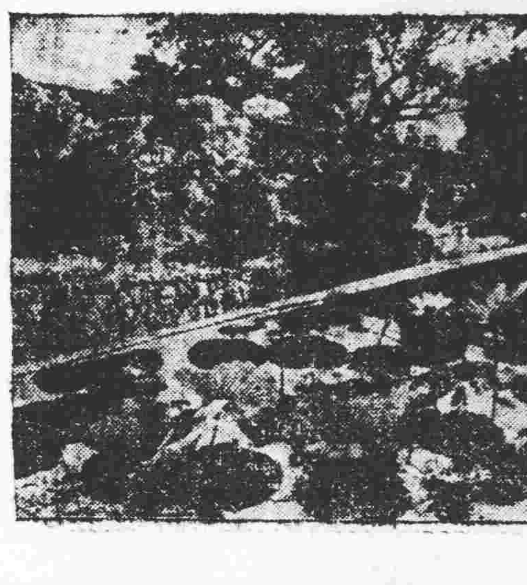

廣雅中學校内之荷池

廣雅中學校舍一瞥

擴充市立中學校 怎樣才可獲得完善

續市立中學急待增設

·于政·

再說北區，還兒僅有所市二中，她現在已設至廿一班，若從此，每年須爲小北與德宜二處的市小畢業生，爲數約二百二十人，增設四班，莫說財力不見得許可，場地就萬不許可。

那麼，說說通盤籌劃吧。住在東，南，郊各區的人，對各市中校走讀，而不予寄宿的話，試問一總才日所學校，如何接納，即使上述的市小畢業生數字，估計過高，而只此日校，亦難善盡其優予深造之責的。是以，在原有的四校中，逐漸增班，在空隴的地段內積極設校，還是目下的當然趨勢。要不，在市轄的中小兩級學校中，如何取得聯接，改善及擴大，將很費當局的心，且將因不能（直升）之故，而慢慢的形成程度較佳之學生，在畢業前，從事轉入他校之狀。這件事，莫說教育行政主管，就是各市校的教職員，也不願意有的。

四、略談新校的性質

新設的學校，應爲普中，職業，師範，在當局必有所決定，惟未見宜示，無從推測。如就戰前的成例看，則普中的市立三中，職業的市立二職，似將有被次第復員的可能。若然，此以所待設之新校，以向東，南，郊三區建立爲宜。究竟何者宜于東，何者宜于南，則有賴于專責人員之調查，勘測與計算，此時不能預定。但，我們不宜再望人堆裡找房子，則係很明白的。

亦注意南區與東區

大致，河南的基立村，鳳凰崗，石榴崗等地，原有學校或居民不多，設置後不會有孤立之苦，只要數量不大的建築費籌得時，按步就班，運用員生之力，當可漸具規模，數年之後，充實內容的擴展校地，力，內，竹製像具，課室，實驗室，不勞生事，師生困難之慮，從事運動，作心于學術的研究，這是值得我們注意的。然，此種遇着與日本當年相似的情形，就市區內的房屋之困難，以經濟的優點作風，設校之多點，在人力原則上，簡單，還是相信是易于推行的。以戰時居之于人，問題也許

然。東山的梅花村，新河浦，寺貝底村等地，或爲土曠人稀，或爲學校短少，或有現成的建築物，可資利用，在這些去處，應有適當的地方可找。郊區呢，正待發展。不論工業，農林，學校，任何機構之設立其間，應均受歡迎。學校爲造就人才之所，當尤易成爲「得道多助」的加強建設之局。只要當地稍有公共的房子，或氏族的祠堂，均可資以立足，從而伸延無疑。

地點：爲配合地方需要計，郊區以辦農業學校，較爲深度的使用土地，生產爲原則，其他區域，積極的，還以辦職業學校，既可爲師範，或普中，又能爲本市小學生謀生路，更能造成以養建設人才，養學校的新局面，員生一舉而備數善，茲事似不難辦的。

五、學校可充實都市

頂頂大名的晏陽初博士戰前以平民教育促進會的力量，在北平西面，保定附近的定縣，設立了實驗區，辦識字班，夜校，師資訓練班，增產牧場，花錢不多，而成效斐然。還植并非由政府設立的機構，祗由有志的學人，犧牲較優的收入，而協力推行，都能得美果：則以革命策源地人士之力，加以政府主持，事之可行，當非過度樂觀之論吧？

充實鄉村 富裕城市

學失業的人，將可日減，而繁盛之地，人口集，志學青年，難于入學的現象，亦必日見，內的生產與消費情形，將步步走入合理之途，市面的繁榮，影響所及，是表面上美麗而已，只用學校充實鄉村，亦不會富裕城市，歐美僑多先例，如芝加哥，加利福尼亞，哥倫比亞之被譽爲大學之都，俱是許多人皆知的事，然則，我們華南重鎮的穗市，爭一日之長，不能和她們多麼？

廣州市行情表

穀米

（米市批發公價市担計）（金圓本位單位元數）

品名	價格
齊眉	一百四十元
絲苗	一百卅七元
銀占	一百廿八元
雪米	一百二十元
興白	一百廿五元
七縂	一百二十元
早米	一百十二元
湘機米	一百十二元

（米市零售公價市担計）

品名	價格
齊眉	一百五十二元
絲苗	一百四十九元
銀占	一百三十九元
雪米	一百三十一元
興白	一百三十六元
七縂	一百三十一元
早米	一百二十一元
湘機米	一百二十二元

豬市（司担價）

品名	價格
東北江大豬	六百二十元
西江大豬	六百八十元
本地大豬	六百二十元
佛山大豬	六百五十元
中豬	六百二十元
小豬	六百五十元

糖（担計）麵

品名	價格
省營糖五羊牌（上）	二百八五元
榴花牌上	三百十六元
機白糖上	二百七十元
蔗頭片糖上	一百六十元
石門片糖	一百一十元
下	一百一十元
和平麵粉	三百〇五元
綠多福麵粉	三百六十元
漢口兵船麵	二百九五元
紅綠牡丹麵粉	三百四十
紅萬年青牌	二百二十元
上海兵船牌麵粉	二百八十元

豆類（司斤）

品名	價格
洋關黃	一百四十元
九龍黃	一百六十元
扶沙黃	一百廿五元
漢口烏	一百四十元
左江烏	一百三十元
湘綠	一百二十元
漢口綠	一百三十元
明光綠	二百七十元
西江綠	一百四五元
北江紅	二百七十元
崇明紅	二百四十元
東眉豆	一百六十元
漢口青	一百三十元

油（司斤埕）麵

品名	價格
土搾生油	二百四十五元
至	二百四二元
湛江生油	二百四二元
至	二百四十元
北江生油	二百四十元
汕頭生油	二百三十五元
北茶油（担）	八百一十元
足力木油担	五百八二元
大菜油	四百二十元
土搾生麩	一百五十元
大豆餅麩	一百二十元
汶口生仁	叁百七十元
北生仁	三百八十元

三（司斤）鳥

品名	價格
土大鷄項	十二元
中鷄項	九元五
老鷄	七元八
生鷄	八元四
綫鷄	八元四
大鴨	六元四
中鴨	五元六
細鴨	五元五
上毛鴿	九元五
中毛鴿	八元

工業原料

品名	價格
二〇〇公升散庄火水	一千〇二十元
翻啤紅桶火（有照）	一千二百元
原啤紅桶電油	一千三百二十元
二〇〇公升散庄電油	一千二百元
上白花士苓	八元二角
黃花士苓	三元五角
月嘜哥士的（新証）	一百三十元
星洲桶庄椰油（担）	七百二十元
美國梘膠	二百二十元
車口團膠	六百七十元

華洋雜貨

品名	價格
九片白臘	新稅九百元
三角嘜梳打粉	二百八十元
馬加地粉	一百七十元
一城木桶白蔴（另稅）	一千元
大欄牛油	一千〇二元
硬脂酸每磅	十叁元
福桃白車線	三百九十元
大吉牌線車	三百二十元
三羊牌車線	二百二十元
紅蝠牌車線	二百五十元
一骨竹樹絲襪	五十五元
三骨竹樹絲襪	九十五元
上海福字96毛巾（打）	五十二元
上海麗字毛巾	六十四元
上海永豐毛巾	六十二元
裕民金馬印色	四十八元
世界印色	四十八元
大號柯士林電池	十二元

花紗布疋（每包計）

品名	價格
大號孖七牌電池	十二元
三號柯士林電池	十四元
三號孖七電池	十四元
三鳳萬花髮臘打	二十四元
三鳳細杏仁蜜打	十二元
三鳳海棠香粉	六元二角
巴黎香梘（打）	六元
紅印興華藥皂（箱）	三十五元
許修五皮膚脂專治皮膚	四元八角
許羅慶皮膚膏瘡仔摸口	十五元
許羅慶發冷水	大卅元
每打小庄	廿元
花塔雪芯	十元〇五
狗頭雪芯	十二元
十支寶星	五千九百元
十支得利	五千五百元
40支藍鳳	一萬二千八百元

洋紙

品名	價格
廿支正雙馬	九千四百元
廿支新金城	八千六百元
12磅大鵬細布	三百卅五元
桑良玉白布	二百〇五元
金杯黑布	二百六十五元
慶豐元布	三百六十五元
土生絲每碼	六元
22尺活公記	五百十元
何作允綢	三百廿元
永興綢	三百卅元
周藝興桂紗	四百十五元
（另稅每拈）	
5050磅歐洲新聞紙	一百八十元
1416磅雞皮紙	二百八十元
46磅臘面紙	九十元
色打字紙	一百四十元
白打字紙	一百二十元
毋厚磅書紙	二十六元

新新 大德

廣州首輪戲院 建成公司誇伙粵劇武打新聞武打巨片
陳艷儂 陸飛鴻
十三妹大鬧能仁寺
惺惺相惜俠女英雄 款款深情佳人才子
（新新）一時三 三時三 七時三 九點三
（大德）下午十二點九 兩點九 六點九 八點九
下期聯映 好女兩頭瞞

即映環球公司恐怖巨片
NIGHT MONSTER
黑夜妖魔
樂斯 一點正 三點正 六點九 八點九
環球公司恐怖偵探門智巨片
徇觀衆熱烈要求 下期重映 豪華世家

美華
徇本市各婦女團體要求再度放映
12點九 兩點九 六點九 八點九
崑崙鉅製
白楊·衛禹平·吳茵領銜主演
新閨怨
白楊說：「男人沒有一個好東西！」那麼女人們：你覺得自己應該踏入社會還是走進廚房！

中山 永漢
今天聯映
至緊早臨
12點半 兩點三 六點九 八點半
一點正 兩點三 七點九 九點正
報最流行之冠軍小說改編
白燕 張活游 主演
萬婦魂歸

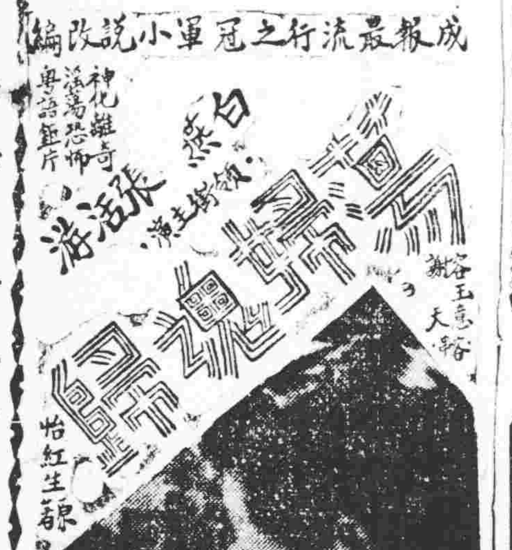

華都大酒店
廣州長壽西路 電話一六六一五
地方雅潔 設備完善 房間寬敞 旅居舒適 房租經濟 招呼週到 交通便利 歡迎光顧

金玉堂
來賓不用開口能知父母存亡兄弟多少妻子有無一百位判 憑券五折 十八甫南一〇一號二樓拱日西格口十二時起

遺失証章聲明
本人遺失廣東省東區指揮所第一清剿區南路特務組一六三號職員証章乙顆除呈報註銷外特登報聲明作廢 陳敘倫謹啓

羊城
即映粵語哀艷名著改編
金粉世家
精彩如一部「紅樓夢」！
（附大名曲）今夕何夕 銀壇炸彈 對酒當歌 映迷福音
白雲林妹妹 鄭孟霞 白燕 主演
奇趣似一幅當代百美圖！

中國
兩點正 六點九 八點半
國門打擊游擊片
王龍 關宏達 主演
飛賊盜子 名盜李三拯孤 神出鬼沒 盜主魂散 碳魂飛
陳世美不認妻

新華 兩院聯映 中華
三點 八點 九點正 一點七 三點九 三點半
鷹獅公司 光榮出品 雅蘭專利克打製攝
由開幕至閉幕洋洋大觀
電影史上創舉 運動界中大事 片上中文字幕 供飽覽兩小時
"XIV" OLYMPIAD THE GLORY OF SPORT COLOUR BY TECHNICOLOR
第十四屆 世運大會全集
動員攝影師一百餘名！耗資達英金廿五萬鎊！此片長達十五大幕！比臨場參觀更爲豐富！
壯麗五彩

滬光小姐團

（小姐）（顯名）廖妹妹 黃冰霜 丁靈 藍瑛 馮鳳 蔣劍梅 黃娉婷 陳艷艷 陳珍妮 張小冰 排名不分次第
共訂蘭心愛寵 麗結香草姻緣
第三天 親臨西區各大酒家茶樓 奉送香烟 包
今晚假座長堤麗麗歌樂茶座 奉贈滬光香烟 並由辛賜卿小姐唱「美女香草」

戒烟有善法
補體解毒 毫無痛苦 不生疾病 七天斷癮
地址：太平路一七一號二樓 太平醫社 附設留醫

天星 即演
漢民南路 電話四七一八二二
銀龍劇團 即日日演
鐵膽屠龍 夜演輝煌宮闈史劇
趙飛燕
何少梅 周笑嫦 婉娟 李嘯鳳 王志寶 辰 ……

大華
一點正 三點正 七點正 九點正
榮獲我國中正文化獎狀！是去年度十大名片之一！
文華公司文藝鉅片，舉世母子真情，在此刻畫無遺、
母與子
嚴俊 蔣天流 張伐 盧碧雲

金聲
十二點半 兩點三 六點九 八點半
今天獻映
歌林比亞驚張曲折恐怖奇情鉅片
安達意 占夢巴三主演 烈魯絲 賓倫娜 利星
鬼面具
THE DEVIL'S MASK
飛机失事焚毀不及 全机變爲灰燼 僅餘小型鐵箱 內藏乾屍人頭 情節複雜萬分 畫面恐怖絕頂
屍案 此片離奇神秘
（明映）仲夏戀歌 美高梅七彩香艷歌唱

廣州
一點正 三點正 七點正 九點正
今日獨家放映 最後一天
華納公司全部明星空前歌舞片
藝海羣英
曾在本院連映二十五天
★明日感恩節一律半價
慈曲母
★驚天動地粵語片王
美高梅七彩巨片 夏戀歌